盛京時報

發行者 康德新聞社 新京特別市中央通四三號
發行所 康德新聞社奉天支社 奉天市大和區田町九號
價費 每份國內六分 每月一圓五角 廣告每行(十二字)四圓 長期另議

三中井 浪速通九 電(3)六五一一

日滿華精神一體進向決戰

舉總力謀完遂戰爭
排除所有困難以增產
我方國防態勢因中國事變愈呈强化

【新京】中國事變勃發以來已於六週年於茲矣、此間滿洲國於親邦日本之處理事變、除予以積極的協力外、而以建設新中國偉大指導者汪精衞氏爲中心之國民政府還都以及中於日滿華共同宣言、致滿華兩國關係亦迫爲本然之態勢、爰以日本爲中心居於大東亞建設樞軸地位、以獲中國事變背後之敵爲目標乃向大東亞戰爭完遂上邁進、

滿洲 國現在爲完遂大東亞戰爭最强力之一環、與關東軍沈默守護相攜、對於鎮護北邊之重責並增强戰力物資之對日協力、悉結集國民總力行之、查滿洲國戰時國內態勢、自中國事變以來即日加强化、而由於大東亞戰爭則更形强化矣、即蔣介石背後之美英、誠爲東亞之敵、自事變勃發滿洲國國防體制即急速整備、故政府排除所有之困難、强化國防力並統一國民意識及劃期的增强生產力努力達成諸政策之結果、在事變期間滿洲國已互國勢全般有非常躍進、而確立今日大東亞戰下毫不微動之國防體制基礎等焉、但大東亞戰爭之勃發、所謂大東亞建設先驅之滿洲國使命愈益加重、乃以與親邦日本死生存亡斷弗分携之決意、對於滿向完遂戰爭方面、更策圖一番決意對於聖戰完遂必要、國民動員、重點產業開發等諸具體策、逐續實施之、當建國十週年之去年十二月策定之第二建設、今後十年間國策基本大綱、並闡明將國家施策總力、對於貢獻完遂大東亞戰爭以結集之基本政策也

是以 滿洲國舉總力、貢獻完遂大東亞戰爭者、乃係大東亞戰爭勝利、亦即是達成滿洲國最後之完成、且係基礎滿洲國爲新興東亞諸國家模範之不動信念、而行之者、滿洲國爲此其自身亦有擊滅美英而戰之決意、前此張國務總理屢次有所强調

中國 事變以來於茲六年、盟邦中國以鞏固同生共死之決意而行參戰、由於日滿華堅固提攜與皇軍赫赫戰果節節進行、大東亞建設而緬甸非島獨立、亦於本年中可告實現者實予敵美英及其他傀儡重慶一最大刺激、同時亦爲滿洲國大喜之處茲與治外法權撤廢、返還租界及其他日本對華新政策之躍進並行、滿洲國對於新中國建設、而擬且物心兩面積極的予以協力、

天賜良機建設東亞
張總理昂揚國民信念談話

張國務總理

【新京】當迎此決戰下之第六次中國事變發生日、我四千三百萬國民莫不意氣軒昂高燃打倒美英之信念而張國務總理、於此刻更警與國民共同突破大東亞戰爭、力謂『中國事變就是對美英戰爭、吾人切勿失掉千載難遇之機會、必須徹底邁向東亞人建設東亞之實現』而發表談話如下、

細想中國事變所以能充滿到今、實在是因有美英挑撥的關係、故可謂

中國事變 亦即爲對美英戰爭故當時日本對美英之態度至今想來、似有過於客氣之感、而蔣介石之可害觀念、始終完全與美英氣息相通、故可謂蔣介石就是美英、他方蔣介石又與共產主義相結合、一清未除、他害又來、結局近代中國中毒之最深者、惜有美英之挑撥與

滿洲建國 乃係日本發國以來建設世界理想正義表現之一端、可謂自中國事變大東亞戰爭、以至今次世界大戰均發端於滿洲之建國、回顧中國事變勃發之當初、某人曾對滿洲國民心之動向有所憂慮、但余則斷言此種憂慮純係無用、其原因乃在徹誤我國建國之事實日本之所以對中國軍行勸者、祇有以打倒蔣介石政權爲目的、果然自中國事變勃發以來、中間雖達七年之久但滿洲國民均能善體政府之意而一直接間接協力完成中國事變

印民全面協力擬建立自由政府

【仰光六日電】得知新印度指導者△△△羌德拉鮑斯氏、由昭南向全世界印度、獨立運動同志、高呼成立印度政府之變的緬甸在住印度民衆充滿祖國黎明將近眉睫之歡呼聲、且於五日印度獨立聯盟緬甸地方委員會、發表明如次、

於會長斯巴斯羌德拉鮑斯指導下居於緬甸之全印度人以祖國獨立爲目標之決意、非常顯明、接羌德拉鮑斯氏就任於獨立聯盟長之報後、我等居於緬甸之印度人衷心歡迎不已、當此重大之秋、亙印度內外持豐富的經驗、與不屈不撓之愛國心的斯巴羌德拉鮑斯氏、出現於東亞、更立於指導地位、努力我等之運動、必成功而後已、又鮑斯氏之發表之自由印度臨時政府創立計畫與我等之歡呼、不問印度內外全印度人、於同一指導下結合時、我等共執武器、對鮑斯審處全幅的援助與協力、

中國事變六週年的回顧

七月七日、我們想到了巧節、更想到了這天是中國事變勃發的日子、迄及今日、頑廳蔣介石、仍然執迷不悟、乞憐於美英、而使中國生靈陷於荼炭之苦、這錯誤、這罪惡、是誰呢？完全由於蔣介石一念之差、光陰一年一年的過去、七月七日、又來到人間、可、今天已是中國事變六週年了！

這其間 前年十二月八日大東亞聖戰勃發、親邦日本、節節勝利、大東亞共榮圈的建設、在日本指導之下、節節進行、實是值得可喜的事、中國事變、是大東亞光明的前奏曲、是大東亞照耀進軍的行進、因此、在如今南極南疆北疆北方的聖戰下、對於這日子、我們更易生奮生動之偉力、

中國事變是怎樣發生的呢？擴當時的當訊！「七日夜十一時四十分許、華方宋哲元麾下第二十九軍、對於在蘆溝橋附近夜間演習之日本軍、橫加射擊」當時日本軍即中止演習、但華軍陸續增援、方陣地、方仍要求華軍撤退的不聞了、就在此時日軍不得已、就在蘆溝橋附近奏曲、遭致了戰火、但日軍始終保持事變

不擴大 的方針、在翌八日日軍南軍代表會見、謀求着發之策、一時頗見解決的曙光、可是華方始終沒有誠意、十一日本閣議、明白本政府的重大決意、決定對華北派兵、督促華方早日反省、圖謀解決問題、但十二日、國南京政府卻擅發派遣北、出動中央軍、十三日

發生郎坊事件、二十五日、在廊坊附近之戰、二十七日、勃發通州事件、八月九日、勃發第二次上海事變、十五日攻克南口鎮、二十日、占領了

張家口 九月二十日、日本臨時閣議、改稱爲中國事變、將事變的名稱、源起於此、十月二十一日、在北部戰綫、佔領廣東、十二月二十一日…攻克上海之南市、十二月五日攻克上海之南市、十二月十三日、完全佔領南京、二十七日占領濟南、翌年一月十日、在青島登陸、十一日日本政府聲明不以蔣政權爲對象的重大聲明、三月十三日、占領徐州、五月十九日、佔領廈門、五月二十日、在連雲港登陸、六月十日十一日南華在靖州北方十數日、華軍在鄭州北方十數日、在白耶士灣登陸、十月二十一日、佔領廣東、二十七日、完全攻略武漢三鎮、十一月三日、日本政府聲明調整日華國交

三原則 同三十日汪精衞脫離重慶作第一次和平聲明、康德六年二月十日、日軍在海南島登陸、三月二十七日、佔領南昌、六月十四日、斷行封鎖天津租界、六月二十一日、在汕頭附近登陸、十一月廿四日、佔領南寧

康德七年、三月十二日、汪精衞發表和平建國宣言、三月三十日、日本聲明支持新國民政府、六月二十日禁絕安南輸送援蔣物資、十一月二十八日、汪精衞就任國府主席、十一月三十日、日華條約正式簽訂、二十二日、鄰康德八年一月二十二日、

肅清戰 在浙東肅清戰、二月四日、在惠州附近登陸、四月十七日、在浙東沿岸登陸四月二十一日、封鎖華南全沿岸、五月七日開始中原作戰六月十五日、汪精衛訪日、九月十八日、開始長沙作戰、十月四日、攻佔鄭州、十二月八日、大東亞聖戰勃發、

呵、大東亞聖戰勃發、東亞新的進行曲在高奏着、這放在面前的光明、隨着皇軍的戰果、愈益輝煌、我們回顧這六週年的史跡、不禁欲敬皇軍建設大東亞的赤誠以及神速的戰果、同時、祝福日本與新中國的國交日趨於緊密、

中國事變重要之回顧

中國事變主要之回顧照片（上右）北京成立臨時政府（上左）北京地方維持會誕生（下）日軍整隊堂堂入南京城

殲敵四十五萬餘
俘虜歸順者二十四萬
去年七月起一個年間宏偉戰果

大本營發表【七月六日十五時】

昨年七月以來一年間在中國方面日軍之綜合戰果如次

一 與敵之損害

遺棄屍体約四十五萬七千八百、俘虜約十四萬九千、歸順約九萬六千、飛行機二百七十架、主要鹵獲品各種火砲千百十一門、同彈藥八萬六千九百發、重輕機關槍約四千百五十挺、同彈藥百四十七萬四千發、步槍約十五萬八千五百隻、同彈藥約千百六十五萬四千發、船舶一萬六千噸

二 日方損害

戰死八千二百八十一名、飛行機損失四十四架、

早已消失

共產主義之宣傳但中國民衆皆毅然反對共產黨、故余敢確信共產黨決不能使中國赤化、

回顧自前年大東亞戰爭勃發以來、中國事變之意義、頗時判若觀火、根據事實、乃瞭然證明

再看東條總理不惜多忙之身對於建設新中國、東奔西走、使凡有之努力、尤其關於日前對華政策一大轉換之實現更令人欽佩不已、如此日本多年之理想、由於大東亞戰爭而得節節實現、此實不勝同慶之至、他方維至今日自稱爲繼續無益抗戰之蔣介石其抗日目的

同時居心叛離、亦祗有美英之走狗而已、茲更反觀汪主席年少自即以復興中國民衆爲己任、高超政治家之令名、早已有口皆碑、由此由汪主席主持之國民政府、自大東亞戰爭以來、一意協力大東亞之建設、此實不勝令我國欣快不已者最後我們要細想東亞十

興亞偉業始於六年前之今日

迭襲上陸敵軍
林德巴島全被烈焰包圍

【東京六日電】索羅門方面日本陸海軍航空部隊、在彼此緊密協力之下、自三十日以來、即屢對林德巴港登陸之敵人與以徹底的猛襲、尤其當四日之際、更加以痛烈之攻擊、使受損害頗大、茲誌其概況如下、

鬭志旺盛的日本陸海軍航空部隊、於四月十二時許、用戰爆連合大編隊、殺到了林德巴港上空、與哨戒中之敵戰鬥機四十餘架、演起極爲猛烈空中戰、敵之對空砲火亦熾烈非常、是役擊落敵機二十三架、其時、日爆擊機隊更對該港內之三千噸級輸送船八隻、軍艦一隻、舟艇多數、及軍需品卸陸之地點、與以必中彈、以致其輸送船五隻、舟艇十餘隻擊沉、軍需品堆集場、亦被爆碎、所以林德巴港已全被烈炎所包圍突、唯日機亦發生有九架之發貴犧牲者、然四日林德巴港

上空、敵即編前日出動百數十隻之舟艇續行登陸作業、且頓時使地上火器總動員射以猛烈之砲火、此外哨戒上空之敵戰鬥機亦對此呼應欲來前襲、然日本飛機隊、竟冒此突入、敢行壯烈之空中戰、瞬時即擊墜敵機九架爆擊隊更對海上艦艇投下必中彈、收如大本營發表之戰果、日方之猛烈之爆擊、頓使敵艦隊冒出黑煙、一時失目標、敵反攻雖亦頗激烈、但終被皇軍航空部隊擊滅、

攻擊之敵兵員損害達三千名以上、自三十日以至四日間、敵兵士之消耗實達一萬一千名以上、美英陣營刻雖努力於航空機與船舶之補給、但其人員之消耗、則不能補給、此點敵陣營極爲焦燥、因林德巴港之上陸、索羅門羣島後我之空中戰極爲熾烈、從寄麗爾加納島到林德巴島及林德巴島、日皮機續猛進中、然敵亦正在努力維能應該也、其飛入日制空圈下之敵部隊、實爲日軍之好餌、必對之與以徹底之損害焉、彼此基地之距離極近、制空圈亦互相交錯、所以該方面之航空戰、正在激烈之情況中、

敵方發表

【斯本五日電】羅斯本來電稱、西南太平洋反樞軸軍司令部、五日發表如左、

日本航空部隊、以戰爆連合編隊、兩回來襲林德巴島、於空中與美軍戰鬥機交戰、

空戰仍呈熾烈

【東京五日電】前三十日縣於索羅門群島林德巴島決行反攻登陸之美軍其後益謀增强欲以此孤島做反攻之基地、然日本陸海軍航空部隊連日對此加以爆擊、而至二日晝間陸海軍航空部隊更以戰爆連合之大編隊對林德巴島一帶敢行空襲、尤以該島西北岸之林德巴港爲中心加以爆擊、對該港所在之輸送船一隻投以直擊彈、將之擊破、幷擊沉其他登陸用舟艇多數更擊墜哨戒之敵戰鬥機九架是日皇軍航空部隊方總該島

故六月中之戰果如左、交戰回數六二、敵兵力一八、三六〇、遺棄屍體二一三八、俘虜二五六、鹵獲重機關槍九、輕機關槍二五、自動步槍一四、步槍九五三、擲彈筒九、手榴彈二七八〇、電話機五〇、電機三、田鍬一六〇、

綜合戰果奇偉
蘇淮地區戰果

【徐州六日電】蘇淮地區皇軍

【東京六日電】由六月三十日至三日凡五日間、日本陸海軍航空部隊並驅逐艦攻擊林德巴島之綜合戰果、觀吸次之大本營所發表、大抵如次

飛機擊墜一一八架以上、輸送船擊沉八隻、擊破三隻舟艇擊沉多數、乙巡擊沉一、大破一、大型驅逐艦擊沉三、驅逐艦擊沉一、擊破一、魚雷艇擊沉一、擊破一、

日方損害自爆、未歸還四十架、

谷大使赴上海

【南京】谷大使偕太田參事官、清水書記官、於六日午前七時汜田南京出發赴向上海、該大使決暫留於上海、以視察伴隨下月一日起實施之上海共同租界收回各事、

毛澤東等赴蘇

【南京六日電】據抵當地確報云、七日中旬當陣紹禹以下飛往莫斯科、而與史達林以下蘇聯首腦部間行重要協議之中國共產黨首領毛澤東、本月二日飛抵延安之毛澤東、近將於延安召開統制幹部之擴大連席會議、基於蘇聯指示、而協議解散第三國際今後中共應行之政治路線統轄等具體的方策、及其他對重慶關係、

社說
東亞民族宜更努力

在六年前的今日。華北蘆溝橋畔。轟然一聲炮響。誰也推想不到這是興亞的巨大暴浪。當發生的時候。日本亦絕對不主張擴大。原可和平了結。無奈蔣政權受美英教唆。對日本終懷猜疑。絕不了解日本眞意。還是保持數千年前遠交近攻的政策。美英深得從中挑撥離間。企圖坐收漁利。一時抗戰聲浪。甚囂塵上。無知國共軍毫無實力。屢戰屢敗。喪師失地。塗炭生靈。反被美英做得一批好買賣。將窮存的說爛軍火。高價售與中國。博得援助中國的美名。那知國難之巧。天理難容。何況不合時宜。要想長久制覇於世界。所以日本忍無可忍。於前年十二月八日對美英宣戰。滿華一致響應。可見『兄弟鬩牆。外禦其侮』。理勢固然。不爽毫黍。日本皇軍的威武。又能於最短期間內。將美英勢力。在東亞掃除淨盡。果然是正義之

師。所向無敵。也可以說是天意興亞。借蘆溝橋的一聲砲。來展開興亞的序幕。

明白這種道理。七七的蘆溝橋事件。與其說是中國事變發生日。不如說是興亞進行紀念日。因爲日華兩國已立於同一戰線。誓共生死。那裏還有事變可言。日本對華且反還租界。撤廢治權。眞凡有的手段。竭力援助中華主權獨立。領土完整。希望新中國逐步充實政治力。以復興中國的力量來復興東亞。道種事實。有目共睹。那有相提相攜的國家。尙存有絲毫芥蒂。稍具理智的中國人。當無不知抗戰爲無意識。所以從去年迄今。抗戰軍隊的隊誠於國府旗下者。絡繹不絕。祇有執迷不悟的和別有作用的共產軍。還是借抗戰名義。各處盜動。但其結果。也無非自投羅網。寶炮火。被俘虜。多見其不知自量。眞是可憐亦復可恨。事變的沒有完全結束。也就是這個緣故。

以理而論。中國近百年來受美英的欺榨壓迫。不可謂不重。國民革命以後。眞正企圖奮發自强。應該首先排除美英。鞏固東亞。纔是正當道理。不此之務。

已是莫大錯誤。蔣政權還要倚賴美英。信任美英。親仇敵而讐兄弟。諺者已早知其倒行逆施。決無作爲。尋至退處重慶。降爲地方政權。仍不知翻然變計。聽國府汪主席的勸告。猶是負嵎自固。爲美英作倀。惡欲借外力來最後掙扎。至今時閱六年。恢復失地。那裏。抗戰成績在那裏。不過增加人民的水深火熱而已。所以近來在其治下的人民。反戰反蔣氣勢。蓬勃以興。蔣殘餘孽。尙何有抗戰的足云。

終之六年前蘆溝橋的炮聲。是驚醒東亞十億民衆的晨鐘。喚醒不少迷夢。日。滿。華。泰。緬。果然以擊滅美英爲聯志。復經日本東條首相訪問泰國和昭南島以後。印度的獨立氣運。也日益澎湃而不可抑制。這都是興亞的好現象。我們東亞民族受美英的暴力束縛。歷時已久。中國被美英的愚弄。至於連年兵革。尤爲慘酷。現在正是對美英清算時期。還得大衆努力。打倒美英。以完成我大東亞的共榮圈。建設我東亞新秩序。處此興亞進行途程中。深望全東亞各民族更努力。

皇軍精强殊堪讃揚

當中國事變六周年華北要人談＝

華北政委會 吳贊周

余自三月二十三日由北京啓程、以至四月中旬之間（約三週間）歷訪日本、得以視察友邦各地、全然爲大東亞戰爭下日本舉國上下一致總力於緊張裡努力遂行戰爭而

敬服 約四十年前、余入振武學校當時、日俄戰爭方酣、斯時日本即擧上下總力、遂行打倒俄國之戰、但與此次余所見及之日本緊張情勢、實相差懸殊、日俄戰爭當時悉爲『動』之緊張、此次大東亞戰爭下之日本、始終保持『靜』之緊張、乃是準備長期決戰之緊張情勢、現爪哇方面軍司令官原田熊吉中將及

中國 派遣軍總參謀長松井太久郎中將、悉爲余於陸士時代之同期生、中國人有黃郛氏、亦曾爲建設總署督辦、雷恒成嘉潮行政署等、余氏在東京時、曾嚴訪僑居日本之國父孫文先生、傾聽壯烈之大亞細亞主義、詳知日華兩國之興提攜在於國力、軍事力之相互均衡、當時吾等、留學生、對此之感實

趣味 叢生、遂行熱烈議論、中於以七年歷經日本之振武學校預備士官學校、名古屋師團陸士之軍隊生活、故吾等中國人已體得日本武士道之爲何物、尤見及日本軍之精强性、大東亞戰爭勃發以來、皇軍之歷史的大戰果、日本、皇軍、皆有所知但依余之觀測而言、實無希奇之感、余尤固即驚於

南方 大陸戰爭之皇軍戰友之勞苦、剿滅東亞之敵共產軍、完成華北建設、並詳知中國建設即大東亞共榮圈建設之鍵不拘有否武器、亦是中國人之崇高之責務、戰友諸位、余再度呼喊！華北一億民衆今已成大東亞戰爭之後楯、而完全組織化之動員、並於此報告吾等一億國民、已以日本之心爲己心遂行大東亞戰下兵站基地之建設、

建設總署督辦 余晉龢

山本元帥之壯烈戰死、阿芝島守備將兵之玉碎等、日本武人崇高之最後、本人由衷心表敬弔之念、爲完成東亞共榮圈建設之理想、由中國大陸以至南方諸地域戰線勇戰之

皇軍 將兵具絕大感謝之念、七年之間、受光輝日本陸軍之薰陶余亦爲當時之同期生也自牟田口中將爲始、前參謀次長田邊盛武中將等、皆係我友、舉利鋒奮戰於美英擊滅之第一線、萬感集胸、爲愛中國、愛東亞亦有決然立於第一線之衝動、然

冷靜 思慮、余爲華北政務委員會建設總署之督辦、雖未立第一線、而正爲大東亞之建設戰與經濟戰而戰、自覺如斯、本人對皇軍將兵之忠勇勞苦、建設華北完成大東亞戰之兵站基地、向本人謂有大東亞戰完遂之使命、痛感現在華北受日本軍人教育之人、相當多數、本人同期生除

滿華 兩國人、尚有四名、安南人與八名蒙古人、此等同期生、早即爲今日大東亞共榮圈建設釀成機運、今感得日本軍人精神、我等同期生值相携手、率先起立陣頭、時機到來、決戰相次、大東亞戰必勝、向戰友皇軍將兵所捧之言辭、甚爲平凡、我等華北人以皇軍將兵之心爲心奮建設華北完成大東亞戰之兵站基地之一言而已、

蒙軍司令部副 烏雲

每聞日本大本營之戰況發表則士官學校相武台上鍛鍊之同期生諸兄莫不湧出勇戰之血蒙古之草原非常寂靜余於此大草原之中勢必與時代共起共從事鍛鍊與遙拜日本皇居之同時而誓生死將教官與諸兄莫不心心相印、繼續軍之成果訓練爲企大東亞戰爭必勝

蒙古 民族負西北防衛之重大責務新生蒙疆在盟邦日本絕大援助與協力而建設者與之戰爭同時以育成大東亞十億民族企將東亞搾取者美英勢力擊破我同期生諸兄高揚鬪魂之熱火對一億前衛之幾百萬皇軍勇士深甚願示敬意蒙古正在大東亞戰爭持久基地之

建設 中我等蒙古軍必繼阿芝之血戰勇士之後以事血戰、

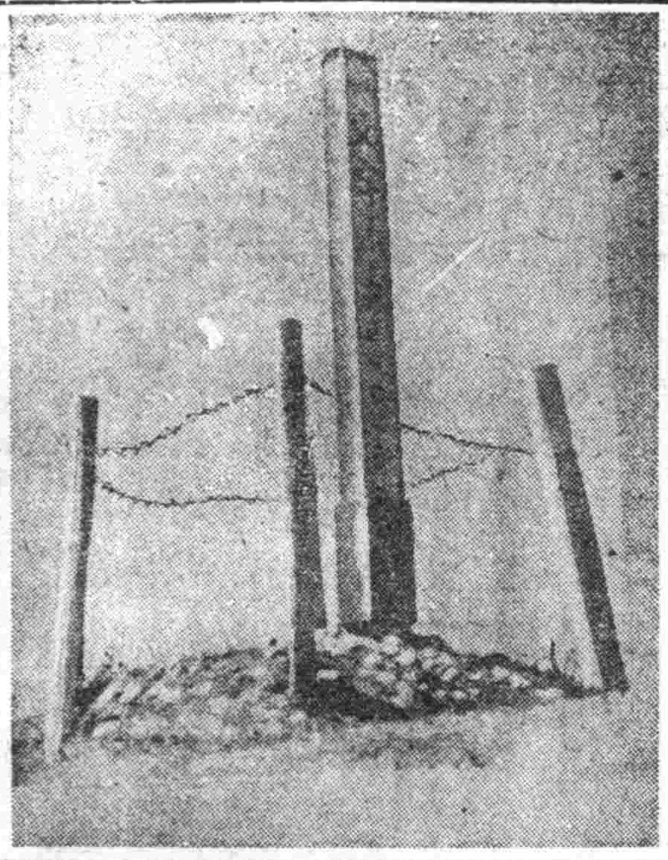

圖爲宛平縣一文字山中國事變勃發之地（檢閱訖）

圖爲中國事變前之宛平城與蘆溝橋上盛唱抗日之第廿九軍

日滿經濟懇談會【中】

第四回 對戰力增强上供獻頗大

關於輕工業生必物資、以日本醬、醬油、磁器爲中心之生必關係工場在去年度之增產數爲五十二、計滿系資本八千九百萬圓、日系資本九百四十萬圓、日本側導入八七十餘萬圓、生必投資、三百三十餘萬圓、二百餘萬圓、

現在 國內全生必關係工場共三千、小工場亦頗多、故必須待日本移駐優秀之工

增產 努力主張解決斷行張蘇、大蘇之和、適當個限關於纖維工業系有力者爲對象、而考慮於滿系資本之吸收、宜以滿故取使極力投資之方針而對參加、爲於近時頗值注目者、生必工場之滿系資本積極的不但自足且可輸出、對此等現二、三日用品、入本年來設之移駐問題、由日本移駐之施設、爲補助第一次五年計畫之基礎產業、而屬外郎品因需要量殊宜着眼於輸出滿洲頗值注目、關於資材施羅難、然棉花資源之不足在來、滿洲國政府決定緊急經濟方策要綱、以謀對日寄與增大、自給力之强化、故該年度起、

着眼 於輕工業就中生必物資之自給化、開始生必工場之移駐此外基於電力關係、輸送關係、關於日本之企業整備施設之移駐、爲增强滿洲之生產力、增大對日寄與樹立具體導入計畫日下與日本側進行交涉中關於日滿交流物資之價格問題、關於鋼及其他物資等日本側特別價格、補償、調整資金之準備物品、滿洲側之希望價格、大概有被容認之狀態、化學藥品及其他物資無特別決定故有不用採取滿洲側情形

實情 關於剩餘之品目亦不設定基本的價格水準、故輸入價格不見物動計畫之決定、受渡時頗欠於圓滑、至物動期待數量之取得、在日本側經關已有要望策定數量之對滿輸出矣、其受之時期亦必須正確、所以輸送問題爲對處大陸輸送之激增及物動計畫與輸送計畫之即時策定、則日鮮華北物資之輸出入則須通關之敏速化以與特別辦理品目並地域之擴大、從大陸鐵道一元的運營

推進 見地觀之、則由滿鮮華北之軍官民設置常設機關之大陸鐵道輸送協議會更設以事務所、舉奉山線、安奉線朝鮮鐵道以全力從事對日輸送之增强、對一般則極力想滿北鮮經由之勞務問題、容喊華北之勞務供給實際上勞務者百則附帶家族四十五、而最近更增加至八十以上矣、華北之農作豫想於此種勞動上一應停頓、又滿洲國之勞務悉依賴華北至最近、國內自給體制確立亦節節推展矣、（未完）

謀撲滅傳染病

四平實施傳染病預防週

【四平】時値盛夏、天氣炎熱、正爲蚊蠅繁殖之期、人民對於飮食不加注意、易於生病重則病菌大肆傳播、發生患者、隨之增多、在此暑期酷熱、傳染病實爲可懼、方今舉國一致邁向必勝之戰時下倘或有傳染病之發生、人的資源確保堪虞、對國防產業及經濟上所受之影響、亦極重大、四平市公署、有鑒及此、爲謀全市民衛生保健向上、體力增進撤底撲滅傳染病起見、由於協和會市本部保健部四平市分班滿洲新聞滿洲日日、康德新聞各四平支社、後援之下、自本月九日起、至十五日止、亘七日間、實施『傳染病預防週間』全市一致展開健民運動、茲將週間實施事項誌之於後、

△檢病戶口調查＝由市警務科員及防病系員、按各派出所別實行檢査住戶是否有無病者

△廣告傳單配佈＝將製成之傳單標語、向日滿料理店旅館其他會社官廳、約四百個所一般家庭、發給傳染病預防十則

1、勿飮生水、勿食生物 2、須受預防注射 3、早起早眠 4、日光照臨 5、食前歸宅、必須洗手 6、衣類常洗、寢具常晒 7、除掉蛆蟲、殺絕蒼蠅 8、飮食勿間斷 9、蚤虱、須要消滅 10、捕滅老鼠、鼠穴深掘、自宅內外常清掃便所廢箱須嚴備

△免費預防注射＝期間內於市立病院及保健科、免費施行百斯篤傷寒預防注射及種痘

△檢査飮水食物＝由於市警務科衛生股長史連科氏、親自督率系員、亘全市對一切不良品實施撤底檢查

△實施臨時種痘＝由開業醫組織種痘班、對於北滿及新立屯地區住民、實行臨時種痘

△實行野菜消毒＝自七月九日起於北市場構內、及道東三馬路對一般市井之野菜類、開始消毒

△傳染病預防講習會＝開催（在滿國民校九日公會堂、十二日下午二時、在若葉大同國民優級學校、九日師道校十二日、在南丘國民學校、（道東）七月十三日、中街、南街、北街、永樂各學校、十四日、在興東女國民高等、均自下午二時起、

以上如似之强力預防、今後市內傳染病、當可減絕、市民健康可以確保矣、

女子青年隊結成式演禮

今値國婦奉天市支部下女子青年隊、於於月之八日正式舉行結成式之際、該支部爲特來賓服務之運營與結成事宜抵至萬無遺憾之域許、遂於月之七日午前十時、假千代田公園內音樂堂、招集所屬各分隊全員、於該支部長特別來賓及指導員各位參加下、舉行堂堂之女子青年隊準備大演習、鑑此、其將來事務之運營與非切實發展、殊可期待也、

不守交通規則險些喪生

【鞍山】不守交通規則者、險些作了輪下鬼、鐵都又發生一交通事故、於月四日午前十時四十二分、市內北八番町、奉南交通會社巴斯、由立山驛開往北八番町行中途經由北三番町明治廣場間時有騎自行車一人由南往北行、當兩車較近之時、互相躲避不及、發生了一個正面衝突、結果自行車者入也受傷、險些、車人未被市虎併呑、萬幸萬幸、希望市民各位注意交通規則吧、

大村滿鐵總裁抵釜

與小磯總督等作懇談

【釜山電】爲出席股東總會及日滿華交通懇談會、並與政府當局、磋商事務刻在歸國中之滿鐵總裁大村卓一氏臨任途次、爲與小磯朝鮮總督、板垣朝鮮軍司令官約會懇談、偕石本秘書、六日晨至釜山、於棧橋貴賓室少憩中、與關係者懇談後、乘七時五分發特急曉號車赴京城、開予定一宿後、七日夕自京城發赴任、

嚴查市民通帳

【阜新】阜新市警務科、爲遂行國策、節約生活之計、恐一般市民、仍存肥己貪領配給品、故於各區事務所、嚴查各組市民通帳、少有不符、即行扣留嚴責云、

決定移駐工場追加者

【新京】本年度日本中小工場之滿洲移駐前曾決定移駐業種爲十四種、但其後更新追加一波記工場於是總移駐業種遂成功十五種矣、關於工場經濟部與日本側感術後、除潰物（奉天）陶磁器（牡丹江）印刷機械修理工場（奉天）製冰（佳木斯昭工場外其十一業種之工場近已決定如次

北海道興農公社（札幌）粉乳　浩濱江省蔭爾圖日本漁網船具會社（東京）漁網製造瓦房店（奉天省）日本金網（東京）京磁金網（京都）合同移駐製紙用金網製造東洋金網或西村金網（各大阪）鏡山用金網製造日本皷璃（東京）啤酒瓶製造哈爾濱三宅製針（廣島）針條（大阪）合同移駐製針工場奉天、大阪井上皆革製作所日本工業製品統制會社（大阪）皮革再生奉天、松本岩本（大阪）合同移駐刷子製造哈爾濱、大阪越井營業所電杜生藥工場牡丹江松崎（東京）皮包工場奉天、

以日滿華爲核心

形成大東亞解放與建設之宏大陣容

【北京支社專電】實的了解到國父孫文所主張的大亞細亞主義、而努力實踐及此的汪精衛主席領導下的新生中國、與大東亞共榮圈的盟主日本、國府堅誓同生共死的血盟、總起擊滅大東亞共同的敵人美英而後已的決意、毅然而起向敵宣戰、一路向雄渾的日本軍作戰目標邁進、自斯以來已逾半歲矣在此期間內的新生中國的偉勢偉姿、就是由衷心協力大東亞共榮圈建設的表徵、『所謂大東亞之解放與建設者、除以日滿華三國爲核心之決死努力外而無他也、』這就是平素懷抱堅固信念的汪主席所當然應走的道路、但是、在歷史上所應特筆大書的就是中國參戰後、中國由新興滿洲國所受到的影響、在發表日滿華三國共同宣言的當時中國政府要入或者民間的知識份子果能能夠

全面 的信賴日本嗎？、但當時中國人士的心情、決不能像建國十年歲月的滿洲國的實在情勢、同時、由於訪問滿洲國而把握到偉大日本的眞精神的人也逐漸的多了、自現在的明朗性吧！當時曾有多數人民未能瞭解八紘一宇的大精神、其後、因爲中國政府要人及各界人士屢次訪問滿洲國、所以才知道歷經從汪主席訪問滿洲國以後、曾向某要人說、『滿洲國的建設情勢實在是驚人而

偉大 的、因之、假若與日本相提攜的時候、像滿洲國的偉大發展、雄渾的建設就可能了而且民衆也能過着像似滿洲國的幸福生活、所以我們應該牢實的鞏固日華提携、善鄰友好、經濟合作、共同防衛的信念、因爲我們實踐以上的各種信念、因爲我們實踐以上的各種信念、所以証實了我們所走的道是不會錯的』、在事實上、假若無有滿洲國的驚異的躍進的時候中國參戰或許更行遲延！同時中國動向、也許傾向另方、但我們不要忘却滿洲國寄與新生中國的影響、更應理解日本對華方針眞意不是追求中國的區區授益、乃是要求中國對於建設大東亞具的誠意與

自主 的協力而無他在所謂參戰的事實上、堅固着率領新生中國而前進的汪主席的決意、但這決意決不是可以由歷史的地理的宿命來收拾的、那乃是使大東亞諸國回復原來姿態、而各得其所的偉大日本不屈不撓的努力的結果呵！中國參戰後的日滿華三國關係、益形堅固、即在政治經濟、文化等一切部面、也有密切不可分的關聯性、現在再看一看於新情勢下的國府現狀！『日本因中國廢撤百年間的不平等條約並自主獨立國家的建設、故首行撤廢治外法權、次則聲明返還租界、爾來、更節節出現基於此種的新方針、因之、予中國官民以

至大 感銘、同時恐怕喪失抗戰目標的重慶政權、竟故意的歪曲事實、而作虛偽的宣傳謂、『日本總退却矣』但當日軍在華北華中方面實行春季諸作戰的時候、竟受到意外的大打擊、其最前線將兵的抗戰意識、也降低到極度、重慶側的虛僞宣傳、已經遼到和平地區內的一部、對於日本新方針新實現的真摯誠意懷着猜疑惑底意的徒輩也不是沒有、但自日本對華新方針實施以來、其純然的新事實、已經顯示於世間、所以具有上記猜疑惑心情的人們、也就一無所有了反之現在中國全國正膨湃着以誠意力即應日本誠意的和衷協精神尤其是最近實行的公共租界的返還與目下進行諸準備的治外法權一部課稅權的

移讓 等、中國側當局、確是以極其好的感銘來奉迎的、汪主席當每有機會之時、即行說明日本對華施策的合理且公正妥當諸點、尤時當對人民訓以『中國側不應僅有權利而收的思想應以全副敬意與信賴接受友邦好意』之旨、由於大東亞戰爭的完勝可以發見中國的再建復興的將來性、燃起似此的牢固信念與熱意的汪主席以下政府主腦部、都堅持着顯以中國物的人的力量及一切的力量邁進於大東亞戰爭完遂的確固不拔決意、如斯、日本政府指導者而節節實現其成果世界戰史未曾見到的此次因日滿華三國軍官民的渾然一体、各盡獻實而告達成、這也就是約東將來榮繁的衷懷呵！

友好 精神也因了時代性的新中國希求的日華善鄰

確立滿系工業體制

調查各生必工業完畢

因決戰下對日期待物資窮之自給自足體制、已爲喫緊重要課題、前第四回日滿經濟懇談會、已作種種論議、故最近國內此等生必工場併設擴充、乃爲必至情勢、然奉天商工公會、爲對處右之情勢以爲重要資料、已將奉天工業地區滿系生活必需品工業實態調査完了、據此占生必工業之主位、以爲食糧品工業、如依品目別之則爲製粉工業、精白高粮、苞米粉製藥工業、淸凉飮料工業、酒類工業、食糧油及副食品工業、製麵加工業、此中製菓工業昔時之假式製菓工業糧工業等一部、將併入滿系食糧品工業內而爲新之領域確立滿系工業之一體制、實行中小工業運營、如自組合組織論、諸工業中之組織類種亦最多、以一九六係組合數、爲卅餘工場、故着着整備合併、更自資本力論、日系工業却僅占二十五分之一、然生產實績、却極顯揚職工數及資本、既均占多數、機械子技術亦占優位戰時生必工業應飛躍的振興之今日、滿系工業、將來確應益加努力、

股票行市

前場

奉天滿取 開盤收盤	滿取、鐘紡、滿業、滿鐵、滿紡、電業、興銀、新船、新朝、同乙、木材、南鐵 [illegible]
安東市況 開盤收盤	滿取、新鐘、電業、興銀、煙草、滿橋 [illegible]
哈爾濱市況 開盤收盤	滿取、新鐘、滿蒙 [illegible]
大連市況 開盤收盤	五品、大新、鐘紡、商船、商船、日石、日鐵、滿系、同新、瓦斯、新化、土木 [illegible]
東京短期 開盤收盤	新東、重工、新鐘、日立、鋼管、滿鐵 [illegible]

（收盤時間十時五十五分）

後場

奉天滿取 開盤收盤	滿取、鐘紡、滿業、滿鐵、電業、興銀、新朝、同乙、木材、滿取、大機、滿工、土木、瓦斯 [illegible]
安東市況 開盤收盤	滿取、新鐘、電業、煙草、滿橋 [illegible]
哈爾濱市況 開盤收盤	新取、新鐘、同新、大興 [illegible]
大連市況 開盤收盤	五品、大新、鐘紡、商船、日石、日鐵、滿系、同新、滿化、土木 [illegible]
東京短期 開盤收盤	新東、重工、新鐘、日立、鋼管、滿鐵 [illegible]

（收盤時間二時四十四分）

滿洲報道文化研究會 支局募集

與友邦日本共同邁進於大東亞聖戰完遂之滿洲光輝燦爛之建國歷史十年於茲其發展之盛況誠有使舉世驚倒之慨而惟有滿洲帝國才是當先具現興亞之理念者且立於是國戰力之基地更爲北邊之防衛者其使命愈加重大性茲鑑於此燦然之文化滿洲之眞勢以之依照片繪畫等廣汎紹介之至於兒童或目不識丁者確信能給予以明顯的傳達聖戰目的之希望亦即滿洲報道文化研究會將報道照片繪畫信片畫本等頒布之所以擔當文化戰之一翼也今擬於重要地帶開設本會支局俊傑明達之士其願贊同此趣旨而擔當文化戰之鬪士前來者本會尙厚酬之

支局開設募集地各

申込所 新京市長春大街一〇六京ビル 滿洲報道文化研究會 代表電話（二）一〇二八 振替 口座新京一五七番

奉天 崇文學院招考編級生 商業科限優級卒業讚記速成科資格不限備有宿舍鐵路割引乘車証 大南一段二六一 電話四四三三八

募集汽車運轉手

一、募集人員 日鮮滿人若干名
一、資格 持有普通免許及就業免許証並須二年以上之經驗者
一、年齡 滿二十二歲以上
一、試驗日期 康德十年七月十二日午前九時
一、受付場所 小西邊門外交通會社教習所
右希望者於試驗日期前將履歷書及最近像片攜帶來社是荷

奉天交通株式會社

緊要啓事 撫順市大馬路萬育堂一號於六月八日將生意休業所有柴業權以前對用萬育堂名義應際作保簽訂契約由登報日起一律失效張日新高尙醫張錫春朱鳳鳴田寶宏王鵬翔以及店員全部辭職日後各人如有何事與敝號無涉特此登報聲明 奉天市大東街萬育堂謹啓

遺失証明書 啓者鄙人於本年六月廿五日九時在奉天站候車不慎丟失撫順縣發給毛皮皮革統制組合本人証明書一枚皮錢包一個名刺廿枚圓木手戳三字白晶華揹書一枚除另行補發外無論落於何人之手概作無效特此聲明 聲明人撫順縣 白晶華啓

遺失聲明 啓者鄙人於本年七月二日在奉天電車上車不慎將於康德九年十二月十八日由撫順市公署起之民籍節本一份丟失無論落於何人之手概作無效 聲明人 撫順六馬路二丁目 謝德元

緊要聲明 敝號經理人薛玉明另有高就無論何事件於康德十年七月五日退號此後在外勿論發生何等事故債務等項敝號決不負責特此聲明 奉天市大西區永安街二段八四號 新聚成

出兌聲明 啓者今有地址適宜鍋爐機器用具齊備之鐵工廠及膠皮車輪修理工廠全體出兌有願兌者請與 電話三、五七五八番接洽

風琴、鋼琴、手風琴、提琴、軍學、鼓號 實賣修理 奉天市商業町五二號櫛通り 星錦印ヲグラ樂器製作所

回滿 家畜實費診療所 滿洲傳染病予防注射其他一般 獸醫師 井沢一郎 電話2·1415

閻醫專治咽喉病 發售 閻醫生咽喉金丹 主治咽喉攔食攔氣紅腫破爛 發賣本舖 奉天市小西街大什字街南 魁生堂 招募各地代理店 簡章函索即寄

胖腫水臌氣臌單腹脹特效藥 腫脹雙消散

科學魔術全集 奉天大西關海樂園王記代售

華文 大阪每日 七月一日號（第十一卷第一期 一一三號）出版

每月一日、十五日出版、每冊定價（日金）一角一分、半年一元一角五分、全年二元三角、各郵費在內、

主要內容
本刊創刊五周年紀念大徵文啓事
存選捧秋論……島崎藤一
不平等條約取消和中國國民……劉與
孔子精神論存……川村宗嗣
刊畫 爪哇的生活 山本元帥國葬 印度的建築 優美的中國藝術……主賀一
大東亞民族小說當選作 星空……小畑吉三 丁佐久譯
華北文藝特輯

每日新聞社發行

專治遺精滑精 普明醫室經售 男子腎虧良藥 國本普腎丹 奉天市大西關大什字街口路北 定價每盒七圓內裝十袋十日用量外埠函購請由郵局掛號滙款每盒加郵費四角服法購藥時附有詳細說明書爾家經售並無二處函索說明書附郵票六分

變化寶膏 特製三腎丸 虎骨熊油膏 奉天市 德潤堂藥局發行

哈利巴

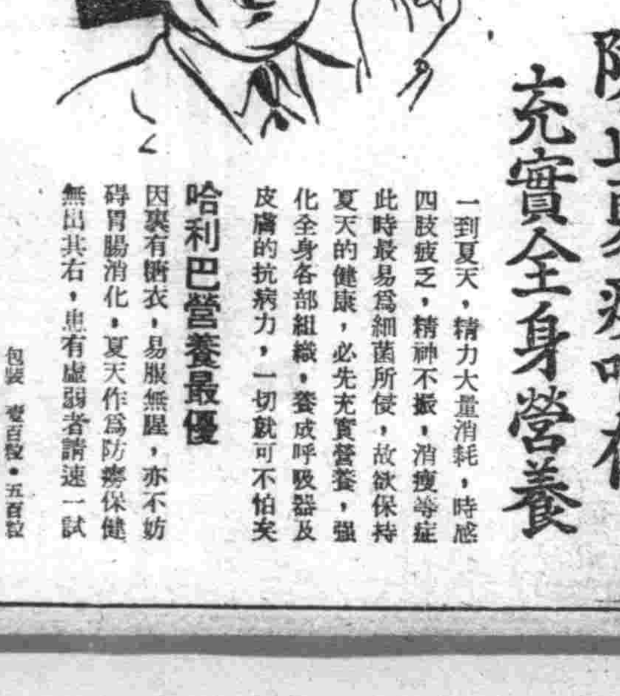

防止夏瘦唯有充實全身營養

一到夏天，精力大量消耗，時感四肢疲乏，精神不振，消瘦等症此時最易爲細菌所侵，故欲保持夏天的健康，必先充實營養，强化全身各部組織，養成呼吸器及皮膚的抗病力，一切就可不怕矣

哈利巴營養最優 因裹有糖衣，易服無腥，亦不妨碍胃腸消化，夏天作爲防瘦保健無出其右，患有虛弱者請速一試

包裝 壹百粒・五百粒 奉天・新京・哈爾濱 田邊藥品株式會社

精力的源泉

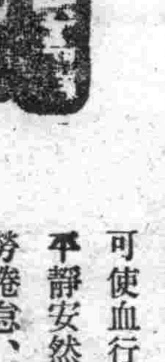

飯前飲此一杯酒、可以促進食慾、補助消化吸收、只因榮養充分、體力乃得堅實、疲乏立能解消、就寢之前飲此一杯酒可使血行調整、心氣平靜安然而入睡鄉掃勞倦怠、雲散煙消新生精力、油然蓬勃、

酒質精良 甜密適口

赤玉牌葡萄酒

HV391

昂揚平時防空意識
務使防空服裝日常化
奉省新定每月八・廿八日為防空服裝日

處此決戰段階中、須尤加強化國民防空體制、因此中央會制定全滿每月十八日為防空日、此日全國民須完全着防空服、以防敵機來襲、並鑒因決戰防空新決意、奉天省為中樞地、更為敵襲之主要目的重要地方、省下包含多數重要鑛工業、必須絕對確立防空、以完成鐵壁之防空陣、前此召開之本年度奉天省聯合協議、是為決戰省聯實踐決議、討論事項中、關於防空日、實踐事項之日常化與服裝之件、實行具体的協議、於五日午後二時、省市本部合同委員會在本市本部長室舉行、決定實踐諸多要領、以期昂揚常時防空意識、準備防空並徹底服裝、以及防空服日常化、要望市民積極協力、且特別強調之實踐事項、除從來防空日（十八日）外、新制定每月八日與二十八日為防空服裝日、此日須着防空日同樣之服裝、外出通勤等務須着用、

防空日實踐事項日常化運動要領

一、於官廳會社職場等處之服裝

1、通勤時

甲、男子

（一）衣服為協和服、制服、作業服（不得已時着用其他活動便利之服裝）打綁絆或着用長靴

（二）帽子為戰鬪帽、協和帽、或與此相似之帽子

（三）帽子須付帶垂布且須攜帶手套（單手套厚手套）

（四）打綁絆須着用水襪子、運動鞋、高腰鞋、平底鞋等

乙、女子

（一）衣服為裙型褲或長褲子

（二）鞋為活動便利者

（三）包皮、手巾、手套應常時攜行

2、執務（作業）時

甲、職場內之服裝應依當該所屬長之指示

二、一般外出時之服裝

外出時之服裝別定之、應使用簡素清楚之防空服裝

三、學生並兒童之服裝

1、通學時中等學校以上之學生

與職場通勤時之服裝同

2、國民學校以下之兒童

八日、十八日、二十八日以外之平常時應着用便利日光浴之服裝

四、防空服裝日之設定

奉天省內除於每月十八日之防空日外更以八日、二十八日之兩日為防空服裝日而嚴守防空服裝之着用

奉天省本部事務長談

奉天省為敵空襲之主要目的地現已成為敵人空襲圈內之事省民務需銘記、為幸福不意空襲之我等、應將防空之心情併入不斷之生活日、徹底實行之、本年度於奉天省聯提出之『防空日之實施事項日常化』實亦即準乎此、服裝防空化從國民體位之立場或時局意識昂揚之觀點言之、頗有許多異論、但因尚無一定、今乃依省市本部之合同委員會獨於奉天市持以實踐方法具體辦理之實決定事項在省下各市縣實施亦應慎重協議研究之、如別項所記其已決定官廳、會社等職場指導者層在其通勤時其防空服裝之日常化應率先垂範之後應以日常不斷之緊張服裝作為防空生活日常化促進之須對戰時生活之心情應更行使其強化徹底一般市縣民於可能限度內、應使防空服裝日常化、並非處職場之強制實施、尤其像滿洲多期戶外運動為不可能之地方盛行發育之兒童幾處弱婦人在夏期此中以最大限度之日光浴日常服裝、將現在制定之防空服裝一律着用之、雖強行要實施亦應漸次使其成為習慣以備不時事態之用、所以際於每月十八日之防空日以外更決定八日、二十八日之兩日為防空服裝日 防空資材之應整備更行以嚴肅之精神不劣於前戰將兵也以學人民防空之實協和會員尚不待勿論一般市縣民亦應理解其趣旨努力實踐之是要、

省署派員下鄉 督勵生產極增

伴隨本年之五穀豐登風調雨順奉天省下之小麥呈大豐收狀態省公署實業廳產業科對小麥及大麥燕麥等之出貨量確保連日派員至各縣開會研究並期早日出貨以達成所期之目的

奉天專賣署員鍊成實況

鍊成經過

奉天為南滿要衝人口繁多工商發達繁榮、冠於全國、政府視為施政重點、而專賣事業、把握槍後民生、實亦相當重要、是以本署署長副署長、據篆以來對本署事業、即抱相當努力、到任三月庶事畢舉、專業精進復有鑑於大東亞聖戰下槍後官吏、為職責之完遂對身心兩方面、有強調鍊成之必要乃擇濱海之興城、假錦州省立興城保健館、副署長親立陣頭以堅忍不拔之精神超越卓犖之學識不稍休暇指揮班員、嚴暑塞浴海水勇往無前、錦州省訓練鹽祭官護岩弗及、登高山上峻嶺提携猛進、克服艱險、互助精神、發揮無餘至徒步訓練以壯軍武精神、裸衣浴日光更可堅强肌膚也、室內修國民戰陣之訓、使煥發忠君愛國之思讀官吏禮法、明官箴以肅上下之序、每日課業終了、復行退思省期以改過遷善、實進德修業之機也、副署長用心周詳各班員精神振肅經十四日間之精勵潑辣、猛訓練完成、豫期計劃、收得莫大効果、則將來以鍊成精神、從事專賣事業、有不一瀉千里、蒸蒸日上者乎、茲將職員、鍊成實況例左、

鍊成班及日程

本署管內職員、分成四班、承隊長之命令、受班長之指揮、出令森肅、計劃周詳班員之精神振拔、行動精整、始終齊一氣呵成隊長、推薦副署長、

第一班班長羽村監視科長、本署職員二十名、自六月九日至十三日五日間、

第二班班長、野田（撫順）局長、各局長職員十名自六月十四日、至十五日二日間

第三班班長、福田收納科長、本署職員二十名、自六月十六日至二十日五日間、

第四班班長、加藤旬七郎（遼陽局職員）各局職員、十五名自六月二十日至二十一日二日間

鍊成科目

體魄鍊成

1、海水浴

五時起床、盥漱、五時半集合、赴海岸距海岸、四粁必急行、嚴守預定時間至海岸、少憩、結隊拜海神作體統一、意氣干雲遂、浴海『天島船』三操覺精神與肉默禱『天照大神』以仰承神床、浴畢仍作『天島船』三操少憩而歸、

2、徒步訓練

午後一時整隊至訓練場、首行基本訓練、停止間敬禮、進行間敬禮、及分列式等、裸日浴日光堅筋骨健壯肌肉堅實、

3、行軍訓練 鹽田及古蹟見學

興城南有大明山專賣分局、管下之鹽灘、北有高山烽火台奇峙、每班必擇一地而往行軍、雖路遠而山巖峻軍容整肅、無往不克試、遠足察物理一舉兼得也、

精神鍊成

1、室內課業

國民訓之咏讀

咏讀國民訓、使口誦心唯、極其忠君愛國之精神、以達成國民之天職、

戰陣訓之講解

講解戰陣訓以明行武進退之精神、事務相協之意義、以克遂大東亞戰爭下當前之急務、

研讀官吏禮法

官吏乃人民之表率、進退應對自應行之以禮以示垂範禮不重則不威無以明上下之序也、

2、反省

每日九時、室內課業修了後於就寢前行十分間反省以省思日間之過失、及鍊成之所得俾改過、遷善、亦曾子吾日三省吾身之意、總行遙拜遂就寢、

適材適所配置完善
規定大學及留學生就職要綱

【新京】關於滿洲國國立大學及留學生卒業生之就職、已本於學校卒業者使用制限令除鑛工關係學校卒業生外、於從來政府各部局特殊會社等、適宜進行、然為將時局下人的資源優先確保重要部門計、不問官需民需概有經政府實行一元的調理之必要、政府關於調整方法、已經審議、最近已策定『對於大學及留學生卒業生之就職調整要綱』今後決本此要綱按即應戰時體制之適材適所主義實行配置、以謀國內人的資源之最高度活用、據此要綱、卒業生之就職調整概以民生部為主體、由總務廳文教部相協力實行、卒業預定者調書均收集於文教部、於五月末日以前向民生部提出官需（內含國軍協和會滿洲開拓義勇隊訓練本部）要員調書於總務廳人事處民需要員調書於民生部、均於五月末日以前收集停當、又於大學及駐日大使館將關於對卒業預定者之書類關係書（履歷書學業成績表人物考查表民籍職本公立醫院滿鐵醫院赤十字病院之身體檢查書寫眞）各二部取齊於每年五月末日以前、向文教部提出於民生部、經官民需要員調書、勘案官民需要員、而按學校（留學生）別及民族別、於每年六月二十日以前遂行配置、每年八月一日（留學生為七月一日）以降開始官民衆要員之採用然本年度之同要綱實施期日另行規定、又對工科系統留學生自康德十一年六月適用『關於學校畢業者使用制限之件』然建大王道書院北滿學院則不適用該要綱、又關於留華學生畢業生之就職輔導、另行考慮、

促進民族協和
文化振興會理事視察感談

【大連】國際文化振興會常務理事黑田清伯、觀察新中國各地文化狀況、近已畢事、已於六日滋連關于共榮圈之文化交流、談話如左、『今次已與南方友邦泰國及安南、作文化交流、此事將與軍政當局連絡進行、目的在促進民族協和、是以日本一流之日本畫展覽會、於北京南京上海等各都市舉行時、頗為歡迎、獲甚好成績、余心深為欣快、故望今後再三舉展覽會等、以謀日本文化普及也、再同沿予定同夜九時自大連發赴新京、

物品價說明會
定於十日在奉商會舉行

奉天商工公會及奉天市警察局、已定十日午後二時、於商工公會新廳舍大講堂招集輸入及配給業者三百餘名參加共同舉行、前者公布實施之改正輸入物品之特別表示及價格等之輸入物品說明會、當日西山省經濟保安科長山川市經濟保安科長、金村奉天稅關貿易科長等、亦串出席、詳細說明特別表示法令及同表示商品販賣方面之問題、並作諸種注意事項之指示、然後與業者側作質疑應答、蓋如自日本內地輸入品、應按加算輸出國日本課稅額價格販賣、商品則為本年四月一日以降自日本內地發送之化粧品、寫眞機、高級飲料、冷藏機、時計、樂器、打字機、縫紉機、點火器等輸入品此均稱之曰『輸出國課稅品』、而付加表示、一方四月一日以前自日本內地發送者即在庫品、因未經課稅、故處理方面、必感困難、故

斷舉行會、

資源調查權限 亦移於省市長

【新京】據資源調查法、從來調查之命令權限僅限於各部大臣、茲政府為期資源調查之徹底計、決經主管部大臣之認可、由各省長新京特別市長命令亦可發出而應於必要、於各省新京特別市等、取適宜之措置由一般人動員設置一定之調查員、之大抵最近即可實行該法之一部改正、此調查員與以前之國勢調查員相同、概為名譽職、以所管省市長等之指揮從事調查書用紙之配布蒐集等、

盡力建設東亞
參加和平陣營馬駿中將談

【太原六日電】參加和平陣營之第一戰區司令部附參謀馬駿中將、於自宅對皇軍之恩情發表感激之談話如左、自己不奔走於抗戰陣營若起首即至和平陣營則對國能盡忠義對毋能盡孝養、而今得尚安在貧深告謝、因抗戰民衆所受痛苦之深、實不堪言狀、由於友邦之道義的實踐得以中國之復興、今後於汪主席領導之下、邁開光榮更生之巨步、剿滅共產黨軍誓以舉一身之力以之殲滅也、

馬駿中將略歷

【太原六日電】重慶政權之第一戰區司令部附中將參議馬駿將軍、決脫離抗戰陣營、於本月一日午后二時、以便衣歸還已別六年之故鄉晉城縣（山西省東南端）二日訪問〇〇部隊、請求參加和平陣營、披瀝挺身新中國建設之決意、△馬駿中將山西省晉城縣生人、本年六十二歲、於英國留學、中國國民黨黨部員、歸國後歷任山西省政府委員、北京政府參議院高級參謀、山西河東監察使、山西省建設廳長同政務廳長、同教育廳長山西防共總監等、於閻錫山之下縱橫發揮手腕、又為山西省有力者之一、回教徒中最有力者兼經歷中國回教救國會副理事長回教山西分會長等故頗為信徒敬崇、而受白崇禧之非常信用、將軍之參加和平陣營與抗戰陣營以一大衝擊同時所與以敵地區回教徒之影響亦頗值注目、

為謀確保勞務資源 煤礦地盤育成七月實施

【安東】決戰下即應擊滅美英擴充及增強生產力之國策的要請、對於重點產業部門的鐵鋼、煤之一大增產運動愈速的推進、安東省基於政府之方針、自七月實施煤礦地盤育成方策、企圖沿政府物動計劃向確保生產力一路邁進、從來政府對於煤礦側之要求、按其需要之勞動戰士由各縣分擔、而向現地供出愛國勤勞奉公隊、此種施策有種種之障害、當決戰體制下為使煤礦所需之勞動戰士、按數獲得、積極育成煤礦地盤、以一掃勞力供出時各種之弊害企圖民生之安定煤礦與供出縣之地緣間、強化其精神的、人緣的、血緣的時係、時局下、緊急培養勞動資源、甚於國家的要請以確保勞働力、使戰時下諸般產業無何等之障碍、因此安東省下之莊河縣指導為本溪湖煤鐵公司並撫順煤礦之煤礦地盤育成地域、此外岫巖縣與田師付煤礦、鳳城縣與康德工業株式會社、寬甸縣與東邊道開發株式會社均經指定、各煤礦側與地盤縣行村之間、必要時可由專任之職員動員、從事勞力之抽出與寄與農家之增產、徹底實行增進福利之施策、同時並宣傳煤礦側事情、以使一般人對煤礦之徹底認識、依基決戰時局之要請一路向增產突進、

奉天森林調查 八日開報告會

為達成綠化之目的及造林增產之本能前者由奉天營林局赴長白山調查森林組成調查隊頃一行返奉、為對各方報告調查經過情形、乃定於本月八日在奉大樓七階開森林調查報告定已柬邀各方參加

為謀增產完善 省署派員赴縣

奉天省公署實業廳為達成農產之目的及對自興村及實驗村等分別指導及講演增產要義、乃由章實業廳長、及產業科張屬官於本月七日起赴蓋平縣下自興村及實驗村分別指導視察並召集村屯民等分別講演增產要義俾使農民了解增產之要義十二日返奉、

無線電

七月七日（星期三）

晨 六、〇〇（新京）國歌（大連）初等日本語講座高宮盛造 六、三〇（新京）建國體操 七、〇〇（新京報時）新聞（新京）吹奏樂〇一大東亞興隆進行曲二、興亞進行曲三、軍艦進行曲四、愛國進行曲五、青年人、六、偉大的軍人、七、我們的軍隊八、新世紀的進行曲九、陸軍軍歌集 一〇、三〇（奉、哈）經濟通訊 一一、四五（新京）職場體操 一一、五八（新京）默禱

晝 正午（新京）報時（奉天）平谷調大鼓忠保國（七）芮伯之 〇、三〇（新京）新聞 一、〇〇、三〇（奉、哈）經濟通訊 一、〇〇（新京）政策時間 三、〇〇（奉天）學校放送 學校的救急方法奉天市公立城東女子國民優級學校校長高錫禹 四、〇〇（新京）新聞（奉天）食料品小賣價格 四、三〇（奉、哈）經濟通訊 六、〇〇（新京）兒童時間一、新聞二、兒童劇與亞完新京小朋友劇團編劇朝雨導演洗心 六、三〇（新京）中等日本語講座五百木元

晚 七、〇〇（新、奉）報時、新聞、告知 七、三〇（哈爾濱）西河大鼓長板坡 郭春光（奉天）青年時間職場婦人訪問記楊國懸（新京）齊唱一、躍進亞細亞二、東亞民族進行曲三、滿洲厚生運動歌四大東亞民井團結進行曲五、從今齊向前 八、三〇（新京）新聞國民須知滿華交換放送 八、五〇（北京）參戰體制下的華北建設 九、三〇（奉天）評詞宏碧緣（一七）福坪安 一〇、〇〇（新京）報時新聞告知 一〇、三〇（北京）話劇

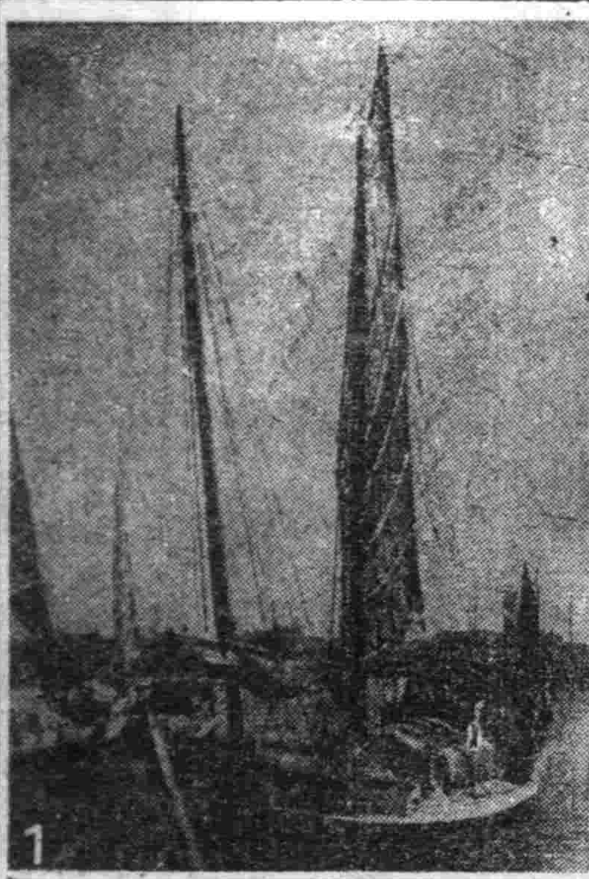

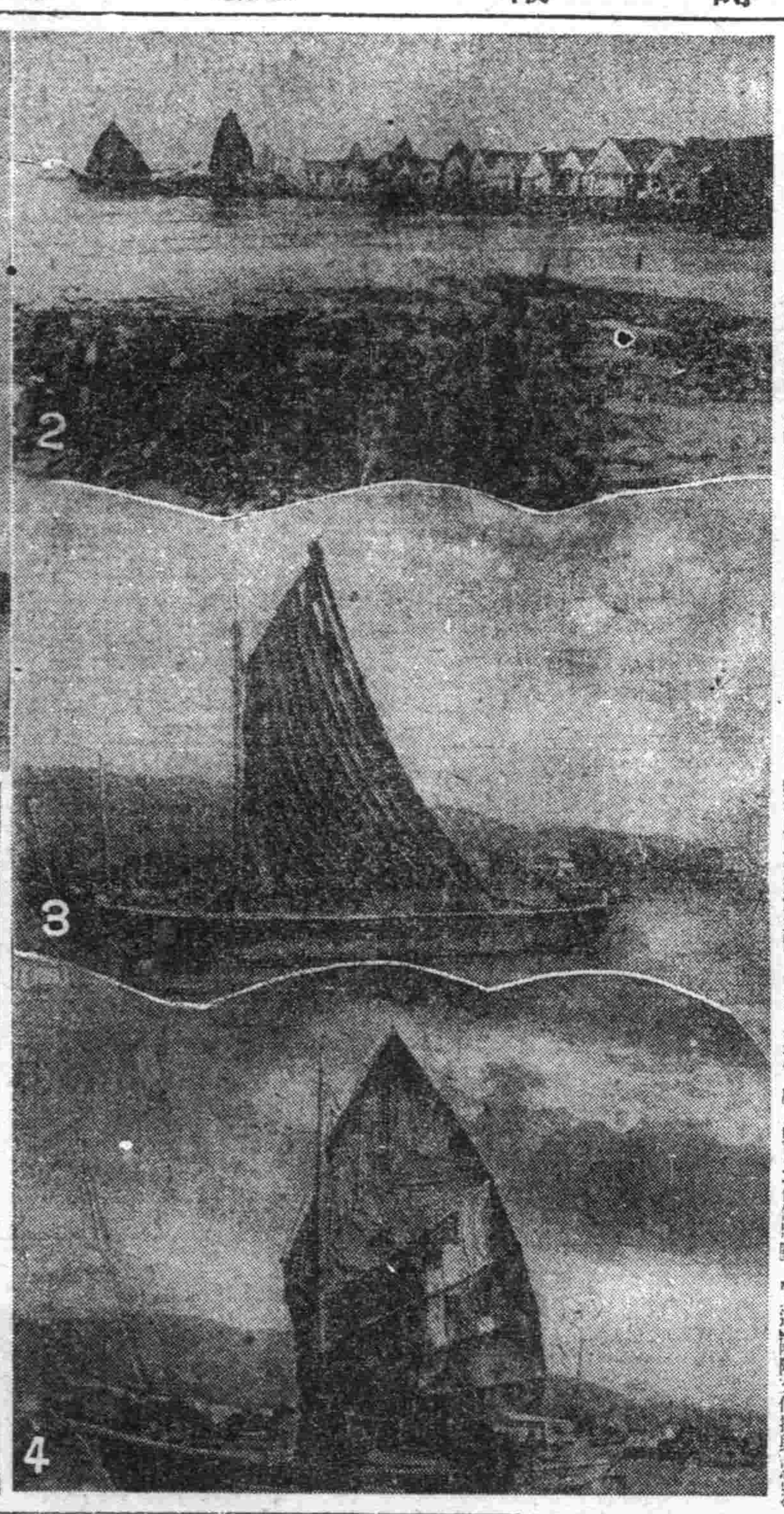

東亞各地戎克

扯開飽孕着微風的戎克、在藍蔚蔚的海上行駛着、悠揚着帆桂林立船夫高聲號喊、戰成一片的地方、正是集滿了戎克的港灣、這乃是南中國事變勃發以來、國民所熟習的戎克種類更多了、大概集在馬來地方的、有船首裝飾着的中國戎克、印度的『敦吉』、緬甸的『巴米安斯那』、泰國的大型戎克等等的各國有各國風的特徵、令人一看就明白、船夫也有緬甸、泰、印度中國等各國人、其中福建人與廣東人最多、彼們的強壯肉体和精神、大概經過了大型的水和不太多食糧、泛於南海到處、所以他們的強韌的體力、也是多年在南方鍛鍊出來的、這些個船很少是船會社的所有者、原來船是每一個船夫的唯一財產、家族固然不用說、就是豬狗、也全住在船上、然而這些戎克、現在正和日本軍協力、對於軍需品的輸送和蒐集情報等等、很可以看出生活躍來、

圖片

（1）中國的戎克、

（2）港上的戎克群和突出海上建築的船夫家屋

（3）印度的戎克（敦吉）

（4）斯克鄕（緬甸的戎克）

華北 興亞翼贊會
八日隆重舉行發會式

【北京四日電】擔當華北四十萬日人領導機關所誕生之華北興亞翼贊會、以八日之大詔奉戴日為期而舉行發會式、以皇民鍊成與興亞運動之展開為目標而發勤、尤其與担任華北一億民衆指導任之中華民國新民會相聯繫、取緊密協力之態度、所以方由新民會顧問部轉至有綸木最高顧問、田織城參事等人作興亞翼贊會之顧問並委員、如是則日華兩國民衆領導體結合、於益當更為强固矣、頗堪注目、此合作體制、必須緊密化、以培養華北實力、與直接日本所著剷之與亞運動、根本協同、合而為一決戰下華北推進協新民會所提倡之新民運動、與興亞運動、皆有密接不可分之立場、因而華北興亞翼贊會之創設於日本對華新施策之實施、相併行、自大乘的見地觀之、應確立積極的協力體制、如是日華合作更進一步活潑化矣、而華北當面緊急問題之戰力資源對日供出與農村增產力之增强促進等重大課題之解決、當更行推進、故頗堪期待也、

鍊成官吏體力
全體職員勤勞奉仕

遼陽縣公署、為謀決戰下縣內各科官吏之体位鍊成計、決定自月之八日起、以總務科各職員為首、開始全縣官吏國防道路之勤勞奉仕、預定縣內千科之全体官吏、亘二十日間、逐次前往現場揮把握鍬、實施勤勞奉仕、八日為總務科各職員奉仕之期、當日午前七時、奉仕之全体人員、在縣廳集合、然后由岩淵總務科長率領之下、前往旗家堡村金賽合屯之現場開始二日間之勤勞奉仕、其成果頗堪期待、

風箭

△…協和會奉天省市本部、因為看到中福省的重要性、所以除防空日（每月十八日）而外、復定八日、二十八日為防空服裝日、以使防空日擴身一變為日常化、並將於本月督促省市民每日都穿防空日所穿的服裝！省市民切切注意！以防事故的發生！

△…奉天市民、因為已經過五月七月兩回防空日、所以對於防空的準備大概已經完了吧！但不要事到臨頭而有服裝的不備與不足之虞吧！

△…假若準備齊全的話、就須要決心、決意？使萬全的防空服裝與不動的防空意識溶合一體、但市民要以全力撲滅那少數的不具防空準備的不良份子

△…最後、我們希望：在本月的防空日、不要有一名越防空日範圍以外者、還就是所謂當事者協和會省市本部員們的熱烈期待、莫辜負！莫辜負！

明鋼品切紙刀片專門製作

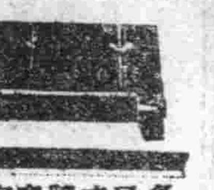

大連市大廣街七六 協本鐵工所出品 電話(三)三一九五番

各尺寸隨意定做

地照遺失聲明

奉天省遼陽縣北七區新城堡村及國太村共有旱田二百三十二畝五分該地有照一紙名大字一二一二號不慎遺失如有拾者作為無效特此聲明 奉天市小西區小西街一段五〇號萬壽寺 住持裕峯謹啓

食料日用品化學工藝品新法創製

廢物利用 增產報國 發明品製法公開

解決物資不足之新機軸

獨特有望之生利事業

依科學之原理效物力之不足利用可以廢物棄利及地方過剩物產為原料以特許專利之化學新法創製戰時最缺乏而必需之輕工業製品食料飲料品實用化學商品及塗染燃料新生合成食糧等多種皆親邦專門家苦心發明之結晶工簡料廉既適於大規模企業又適於個人獨力經營非僅業者一家繁榮之基實增進國家之福利本社因鑒於事業之公益性及原料運輸關係幸此良機未便自秘特願有志之諸君同向所專用之導綜合責任傳授以期普遍裕國惠工之利詳細說明書附郵卅分便寄奉天市大西區大西街一段一〇一號

新興人造品代用品製法秘訣之一併公開指

日滿應用化學興業社

國際宇佐美大馬戲團公演

一、會場 千代田公園廣場前

一、日期 六月十五日起 延期七月十九日止

一、票價 大人一・貳圓 小人一・壹圓

割引券 每張壹圓五角希購買者至下列地址購買可也

大西城門裡路南 盛京時報直賣所 電話四一二三六八

〇〇冒險驚異豪壯絢爛決死的神技〇〇

〇〇教育參考資料與大舞踊之交響樂新來參觀〇〇

專門風寒救命丹

養鷄報國

高級多產 白色單冠來克亨種 初生雛 中雛 大預約

來克亨種 初生雛 中雛 代理 魚粉 貝殼粉 等 大分讓

奉天市大北街二段五七 財神廟胡同 森松養鷄場 電話口 二九七一

舒肝健胃丸 良藥 胃病

專治男婦肝鬱氣滯胃不消化飲食停滯嘔吐酸水胃疼脹滿脅下攻痛及心口疼痛吃嗝轉食心腹病塊氣逆攻痛單雙蠱症因氣腎虛寒發虫積氣積及杂寒酒寒心腹各症服之確効舒肝導氣開鬱化積消聚舒肝導氣強健腹胃通便驅除煩悶舒暢氣血通暢百脈凡因氣因食所患胃病無論老幼服之皆有特効定價每袋一元二角 外埠代理新京益德源江濱盛大記龍江天德泰錦和三江德慶恒丹惠存和毅大連豐發安東各藥房營口成春

各埠均售 總行奉天鐘樓北 關東大藥房

廣東金製 烏鷄白鳳丸

（說明）金製烏鷄白鳳丸乃廣東金記永安堂出品風行南北數百年之久為婦科第一老牌聖藥（主治）專治婦女經血不調赶前錯後血色不正宮冷白帶腰腿疼血崩骨蒸勞瘵咳嗽心跳心忙五心煩熱夜眠不安不孕小產一切婦女經血百病無不藥到病除百發百中（特長）此藥經本堂用科學方法製成小丸藥粒小而收效不小每盒裝二百五十粒定價五元現在減價六扣每盒只售三元每打卅元外埠函購不加郵費

總發行哈爾濱道外十五道街 金勤先藥房 電話四八三九

代售處大連德記全勝華泰藥房

多年心腹病一回斷根

狗寶快胃丸

治好危在旦夕、久治不効的胃病、治好積年累月、堅硬病塊、疼痛膨脹的心腹病、一服立愈、

主治＝胃疼、腹脹、噎膈、轉食、腹內病塊、胖腫、嘔吐、食積、虫積、寒積、氣積、服用此藥、當日由大便而下如蛋結塊（食積）、便虫、（虫積）、蛋白（痰積）、白沫（氣積）一回斷根

定價＝一打十二付四元八角、每次買五十付八扣、函購即寄、加郵資角、

◎歡迎代理 待遇優厚◎

撫順市中和馬路三丁目 總製藥廠 德善堂

羚羊清毒散

治小兒疹痲丹痧流行瘟疫

定價五角

奉天大北關裔生堂藥店

診療各科

內外科、性病科、電氣、太陽燈、其他各科治療、超短波慢性中毒、戒除各種麻醉 戒除

大西醫院

院址 奉天市大和區霞町三 電話事務三五二八 病室用三四〇四七

院長 欒德軒

助產士 孫靜波

接生助產 晝夜不分 隨請隨到

病室完備 入院隨便

內服・外搽！

萬人油

屯長講習會

【合安】縣長于鼎湄氏、爲增產出荷之發展計、於本月初旬、招集西傅操商村等屯長、二十八名、來縣講習十天、以縣署屬官王中天、尤當該府主任、並聘各科長、及股長等、爲講師、對於村政增產土、出荷辦法、均詳加指示、以期徹底、

營蓋鹽田增產 較諸客歲數量倍增

【營口】海濱當面鹽田至營口附近一帶營蓋鹽業會社、營蓋鹽業會社、以作年倍數增產目標對鹽田努力確保、指導督勵、躍進之完全化等講續大量生動、與增產滿洲相呼應高率鹽之增產量、鹽田各所藥成績之大山、每日繼田毫不間斷、對國內所要擔之大抱負頗呈好調之一途、用會員等非常意識、

派員下鄉 訂立糧穀契約

【阜新】際此我大東亞建設新秩序第二階段之關、任務非常重大、時期亦非常迫忙、所有東方上下各機關、無不視此任務、加急邁進工作、藉達成東亞戰爭機必勝之務早日解決時歡時左族公議、對於地方農民本年度糧穀出貨契約、尤宜早日訂立、以應國策、故各科除經劃行政科長、響高產業科兩科長督率各股職員、分發各村、訂立糧穀契約書、以備秋收後履行出荷、

結成納稅組合 事先開催準備會

【早圖】本縣稅捐局長馮寶華氏、爲引起商民納稅報國精神、爰擬結成納稅組合、茲爲廣收各方面之意見、並研討結成式之各種要件、乃於上月末、假公會堂內、由該稅局長及幹部職員等參加之下、協和會、商工會代表及市內各商號執事者參加之下、開催準備會、結果推選蘇增福經理主魁一爲組合長、隴源泰經理楊子楠爲副組合長、並幹事八名、俟將定款規約呈請稅署認可後方能正式舉行結成式、

救護訓練用之擔架購入費以備緊急訓練之用、國婦廢品回收舉得成果作有意義之使

婦人興農日 鋤草奉仕

【昌圖】茲屆六月二十八日之婦人興農日、本縣國婦支部爲實現該興農日之效果、自應展開婦女勤勞奉仕、故招集國婦役職員會員約百名之多、齊着勞作服、頭包三角巾、上午九時在縣本部門前列隊、由副支部長指當維勤、女職員劉義斎引領之下、赴縣城街管內之高講屯、爲鋤草之奉仕、一時女子產業戰士、各顯身手、頗能忍苦、大好田禾、野草一淸、對於女子增產之赤誠、表現無遺、殊堪稱讚之至、

事務長以身作則 親率職員揮汗鋤草

【昌圖】協和會昌圖縣本部事務長三浦直獻氏、鑒於夏季鋤草、爲增產之必要條件、因此對管下各分會協議、由會務職員招集青年團、在現地努力爲鋤草之奉仕、已收得最大效果、復爲躬行實踐、以身率先起見、於五日午後一時、引導部內全員、國婦女職員、青訓職員、街分會職員等、身着勞作服各持鋤頭、在街訓農地、俱鋤草之奉仕、揮汗作業、不辭勞苦、直至午後五時許、始行終止、一行精神堂堂、列隊而歸、

一夜兩起竊案

【海倫】順大區三段二牌、三和爐、專營收造馬車營業、於七月二日晚間、將收拾日淸樣馬車前腳紅腿帶一只、被小偷竊去、同院住戶郭恒富、以拴馬車汽生、同時也被小偷盜去棉被二床、褥單一條、褲子裕襖四件、計七件、天亮發覺、沿處尋覓、杳無蹤影、當即報東門警察分所、搜查、能否得獲、尙不可知、

青年野浴滅頂 爲父母者對子女應注意

【海城】同和村王家屯門牌一八號、戶主苗守仁之次子苗志寬、年十八歲、於月之三日午後三時許、與鄰兒在門前小柳河中野浴、相互爭較游泳能力、各脫已服、共至水田疊壩處所、深約丈許、該苗志寬爭先跳入、落水後即不見影、疊壩甚窄險、結果一沉不起、羣兒情知有變、乃相率逃去、幸經鄰右人發見、立即呼救、經多數人搭撈、約有一時之久、方始撈得、雖經倒空、及人工呼吸等、終因時間過久、名登鬼錄矣、於是立向屯牌長報告、由牌長隨家報至分駐所報告、分所長佟明竇、急電告警署、斯時已午後八時許、乃親自現場指示一切、並命人看守以待翌日相驗、四日午前七時、由警署石司法主任、蒞場相驗、其父母雖痛不欲生、亦無法挽救、深望爲父母者、對子女宜深加注意、

傳染病豫防週間 七月九日起至十五日止

【營口】爲驅逐威脅決戰下國民生活之赤痢、傷寒、發疹傷寒、天然痘、百斯篤等等之徹底、由七月九日至十五日本市展開傳染病豫防週間、各家庭須成堅固防疫陣努力撲滅猛後之強敵傳染病、確立明朗決戰生活態勢防疫無論週間中或終了之其他日皆爲防疫日、疫魔於空中何處瞬乎狙擊不予一絲乘入之隙、各家庭各市民要以傳染病爲期懇切實行

轉換國內資金 興銀貸出增加顯著

【新京】自入本年以來累月增加之滿洲興業銀放款狀況至五月末、已突破十四億、達到十四億二千五百七十四萬三千圓、較前月增加七千四百五十一萬五千圓、較昨年末增加二億二百八十八萬二千圓、較前年同月增加四億五千八百四萬圓、其主因不外各事業會社要縮對日期待資金而改由要資金爲國內資金所改因之下期之放款、亦具滑勢而滑加至二億五千萬圓左右又依其使用途之狀況爲觀之、在五月末殘額十四億二千五百七十四萬三千圓、較前年末增加四百四十二萬三千圓、鑛工業資金合計額爲五億八千七百五十九萬一千圓、占放款總額之百分四一、五月末之放款額之使用途如左、（單位千圓）

商業資金	三四九、五四八
工業資金	五四八、三六九
土建資金	二〇三、三四四
農業資金	三、八二一
礦業資金	三九、二二二
特產資金	七〇、二五六
其他	二一一、一七六
合計	一、四二五、七四三

暗行撲滅運動 警方擬定行事

【昌圖】當此戰時下、對於經濟之統制問題、實爲刻不容緩之急務、而破壞統制之闇行市、尤屬官民一致努力撲滅、方能期其成果之實現、本縣警務科當局、有見及此乃擬定闇行市撲滅旬間、爲研討必要之行事、曾於日前招集縣公署各關係科股、及各關係當局、在企政室、開催協議會、經過詳細討論、結果意見一致、始行閉會、

啓東青年團結成式 已於四日午前隆重舉行

【營口】爲協和會基底組織之青年團、以相互和衷協同與承雜國精神之體得、實踐躬行共受中堅國民之基礎訓練已成爲當前之要務、是以各職場亦均紛紛組織結成之手續、茲者啓東營口支店青年團之結成式、已於月之四日午前十時、在同會社二階假禮堂隆重舉行、當時參加者爲陳警務處長、何市教育科長、韓本報記者、各關係機關代表、各學校長、市協監部全體職員等多氏、一同集合後首經開式之辭、國民儀禮、國歌合唱、竹內主事報告團結成經過、陳處長代理太部長宣言、團長任命、團旗授與、團役員任命、本部長訓詞、團員宣誓、何教育科長、後藤女國高校長致來賓祝辭、西島團長致詞、萬歲三呼、淸水清誠學院長發聲際日本、滿朝陽學校長發聲滿洲、陳警務處長發聲啓東協和青年團、眾和之下變若雷動、再致閉式之辭後終了一齊赴同會社食堂進茶點、賓主之間談笑風生、歷時有頃盡歡而散、

增產報國 編成除草隊

【海倫】春耕以還風調雨順、禾苗暢旺、大有豐收之望、茲爲當局、命令警察官、將街中游浪無正業、或售賣違禁物品者、均須督勵加入除草隊、派赴各村屯農家、共同除草、俾使禾得以暢長以期秋收五谷豐登、完成國家增產之使命、前後數批、計有千人之多、各隊人員、均皆喜形於色、欣然願往、此亦增產聲中之好現像、

國婦向各學校 贈呈廢品代金

【營口】國婦營口支部對會員供出之廢品向滿洲資源變護協會賣却、代金積蓄之數已達千元、茲者以五百元贈呈營口中學校、營口女學校、昨日午後三時在營口女學校由協和會汇見事務長隔席之下舉行贈呈式、以該金於營口中學校學生報國勤勞作業用之番車購入費、女學校

維持職場秩序 滿系勞工訓練完竣

【營口】協和會市本部爲呼應企劃、作四日間滿體訓練各職場規律確立運動以期澈體訓練之徹底、將市內工場滿系工人五十名使之入青年訓練所、亘激練、席廠等廣汎練成、昨日全部終了午後三時於訓練所前廣場舉行終了式、市本部率先各地方新試之確立、臨所者感激、市本部今後尙得乘機會實施以杏職場秩序

興亞銀行周年業績

【營口】昨年七月一日呼應地方銀行統合之機運而見新發足之興亞銀行已屆一周年、對存款之吸收頗大盛活動、一周年末之六月三十日現在存款三千九百萬元接近四千萬元、放款二千九百萬元之上、較昨年統合當時之存款、九百三十萬元則有四倍增加之躍進、放款比一千三十萬元有二倍增加之伸張實爲名實相併之南滿最大地方銀行、

都邑擴大計畫案 刻正在辦理接交手續中

【遼陽】伴隨本年度遼陽市都邑擴大計畫案、對於接收遼陽縣附近村屯、原本定於七月朔日實施、早經本報、但現因市縣雙方手續仍未辦理完畢、故現在仍在計劃中、將來何時實現尙不可預料、

遼河魚產激增 據商會調查年額六百萬圓

【鞍山】鞍山商工公會爲振興現產業打破魚、鋤不足、曾經調查背後地遼河水系之漁業狀況、在日生實狀況計劃、一應調查完了據此次調查遼陽、本溪、海城三縣下遼河水系之魚業以前、鞍會土、民並一部魚商之風傳、依然增大但年年繁殖與現在鯉、鮒、鯿、鰱魚白魚、刀魚、櫛子魚、黑魚、草根魚紫花魚等年產約達六百萬圓之譜判明前爲有望故最近鞍山的會議業者開發

遼地可免水害 勤奉隊築堰堤

【遼陽】爲克服遼邑、積年之水患、交涌部當局曾自上月一日起、勤員勤奉隊三千餘名、而開始遼陽市都市防水工事此次復決定在太子河流左岸、修築都市防水堤、以一樁鐵西工場地帶之水魔致於此次之都市防水堤、乃自連京線太子河鐵橋下游至太子河左岸、亘六、九公里與前年遼陽興修築之遼河水系堰堤中鐵子、鵝江、沙嶺三村之工事相接、以期防水之完璧、附近一帶之農耕地自不必說、即遼陽市工場地帶之連年水害、亦可永遠滅絕、致其工事開始、將自七月中旬、竣工十月下旬、總工費爲三十五萬五千圓、工事關係機關爲營口土木工程處、奉天省、遼陽縣、遼陽市等、共同協力行之、

滿系配給白酒

【遼陽】市經濟科依生活必需品配給票、對滿系市民配給燒酒、期間於七日起至十日、使用小票一般第廿九號團體第四九號、配給數量每人八人以下一斤、九人一斤零數捨去、每斤價格六角六分販賣店仍與前相同、

協和藝演說會

【遼陽】協和會新遼順辦事處於今五日午前、舉開協和藝演說會議演之對象爲最近募集之勞工、務使彼等認識當前決戰體制之重要、及國民應有之覺悟、俟聖戰就汗、時歷長時間之講演、而閉、會結果之成績、異常良好、

殺人光線

在水銀蒸氣裡發陽極放電的時候要發生一種弧光這弧光裡含有着豐富的紫外線的在這很強的紫外線燈前有一塊紫外濾光板。把其他人眼所能看得見的光線吸去。同時後面再裝上一架直徑數米的拋物線鏡。把燈放在鏡的焦點時。紫外線可以平行的直射到遠方去。空氣在這種強力的紫外線照射之下。要立刻變成導電的東西。這時另外用個空管超短波發振機。製造出高壓高周波的振動電流。用一種特殊的電極。放射出去。於是變成傳電的空氣。把這電流帶到所有的地方。使一切東西好像受到了雷霆電擊。兵士們拖着長槍感電而死。火藥庫無緣無故的忽然爆發。戰車或汽車的汽油箱裡自發的起。飛機上的機關也都失掉了機能。只有墜落下來。所有金屬的東西和爆發性的東西。都喪失武器的威能。所謂超短波者。是波長在十米以下的電波。同時也能用凹面鏡來固定地所射出的方向的。碰到超短波時。生物體內要發熱。全體內部也要發熱的只是問題在現在還不能發生強力的超短波。因爲超短波很容易被旁的東西吸收傳只能在沒有障礙物的物間。射到眼能望見的地方。去所以現在的殺人光線。也還沒有出實驗室的範圍。僅僅能使離開十餘尺的小動物。感受傷害。或使汽油等發火。在殺人光線還不能強力化。簡單化的期間。大砲還依然要作戰爭的主要角色的現在暗中摸索飛機時。在使用着超短波的。因爲空中沒有阻碍超短波進行的東西。超短波觸到了機体。還要反射到地上來。所以假如有反射回來的超短波。那麼空中一定有飛機存在的近來還有一種實驗。就是把中性子射到敵人的火藥庫。使他在一定時間之後爆發。總之。所謂殺人光線。就是光與電流的結合体。（續完）

蔣共之爭 與渝將領應和平救國 —阿馳

據傳自國際共產黨解消問題發生後。重慶國民黨與中國共產黨之相剋。日益激烈。目前中共併重慶黨軍之移動。均極活潑。現於中共根據地陝甘寧邊區之綵豹第一軍主力六萬。已由山西省東南部。奉命調駐中部陝西嶺甘肅一帶。智龍軍之一部。亦由山西西北部撤駐延邊。隴池方面。同時渝方亦以西安蘭州二大據點爲中心。對寧夏河西等邊區包圍部隊二十萬。嚴令從事警防。國共兩黨之提攜。始自民國二十五年十二月。西安事變當時。厥後自相軋轢。醜態百出。計天水行營事件。新四軍事件等大小衝突。前後凡數十次。冉冉幾局。大有挽回難能之勢。即以目前實情而觀。兩黨交惡之程度。日漸深刻。是非曲直之爭。不一而足。故爲淸算結過去之宿怨。將必引起一大全面的武力惡鬥。乃意料中事耳。據外電報稱。此次國共關係之緊張。漸以國際共黨之解散爲其主因。但問題決非單純。亦非偶然。兩黨交惡之根源。亟宜歸諸兩黨本質之不同。實現在相剋之日勝。實不外因大東亞戰爭之進展。日本將作戰加強壓力。致兩黨相異之本質。因益明彰。中共苟合重慶。乃擬運蔣對日強行作戰。藉以消耗日本之戰力。併期於重慶衰敗後。乘機以入。而渝政權之勾結中共。則謀漸停中共武力。竭全力以對日抗戰。前此龐炳勛將軍參加和平陣營之則共聲明即本此意義所預重慶之影響。殊不爲渺。此豈龐將軍一人。又從來和平陣營之將領。無不咒詛中共。渝首腦對中共之心理。亦可想見。蔣介石曾派蔣稱最精銳之胡宗南所部「鐵軍」。監視中共而爲積極排共。亦有重慶中堅青年之「三民主義青年團」的組織。按此種種實情。則重慶對中共之態度思過半矣。重慶現已喪失單力破共之武力。彼等如欲實現打倒中共之宿願。除與日本提攜減敵外。別無良策。則共一日之或運。即中國運一日復興。重慶將領速宜自覺而起。以光離於黎明中之中國之前途焉。

如此重慶
今日南京

蘆溝橋事變勃發日述感 華軍委訓練總監黃自強氏述

六年前之七月七日。中日兩軍於蘆溝橋展開戰端。致演成未曾有之悲慘事變。兩國之生命財產因而有莫大損失。今日兩國國交已再被調整。且於同甘共苦。同生共死之大旗下協力一致。共同擊滅英美。茲迎第六次紀念日。追想往事。實不勝感慨。

世間往往由於不顧利害而發起了矛盾。但意外的却常常會產生好的結果。事變既經勃發。兩國則互相仇視和平遂成夢想。不意大東亞戰爭勃發同時。日華兩國竟一致協力而分擔各部。如斯情勢之變轉。何人能預想呢。會見汪主席時。曾述『中日兩國爲友乃自然者』爲敵乃不自然者。不自然之現象。如能講以合理之處理時。當然亦會還於自然之途。日華兩國所釀成之事變。自如何角度觀之。亦必說是不自然之現象。以兩國歷史觀之。兩國共爲亞細亞唯一之同種民族。如兩國鄰接。有如唇齒之關係。在文化方面。日本學自中國者頗多。而在近代的科學文化。中國學自日本者亦實不少。經濟上中國有豐富的資源。而待開發者頗多。工業則呈高度之發達。而須要由中國原料資源之供給。因此兩國互相搭配補充。如兄弟。因一時之誤解而起鬩牆之爭。如詩所謂『兄弟鬩於牆外禦其侮』。故中國事變早已一轉而爲兩國之協力。而共同擊滅英美。七七事變雖然爲日華兩民族之不幸事件。但兩國若能由此拂拭一切之障碍。則事變之發生。即爲日華國交回復之媒介了。國父在其遺囑裡曾謂『聯合世界上以平等待我之民族共同奮鬥』。國父之宿願已得償於十數年後之今日。而犧牲之大的犧牲。因有七七事而得償。吾等紀念此七七的同時。更須服膺國父之遺志。必須努力實踐國父之遺教。即必須消除過去一切之糾紛與障礙。確立現在和將來的永遠關係。一致協力以圖東亞民族之解放。確定東亞民族永遠繁榮之基礎。如斯。日華兩民族之幸福可得。延長之。東亞之幸亦可獲得。

蒙疆建設現況 季偉

於大東亞決戰中。迎中國事變六周年紀念日之東亞。迄今陸續完軍三方面。均已獲得優勝之前果。亦行端成矣。目前和平政權以來。蒙疆政府同樣相當遠北邊之重責。開發特有資源。對日供與。綏合域內蒙漢回諸族。建設大蒙之六年前蒙疆狀況。頗有隔世之感焉。南京政府汪主席。以日本帝國對中之根本方針。決定實施和平政權以來。蒙疆政府甚從擴且高度自治爲之舞台。當予以莫大之援助。其把握中央亞細亞之重要地理。及強大民族之契機。洵有不可測悉之意義與價值。蒙疆政府現建設之現狀。將來於世界史之舞台上。當予以莫大之貢獻。

海波

在世界的海洋中。波浪最高的地方是印度洋。特別自春天到秋天。在印度洋中總好幾個方向互相吹來。波是向着種種的方向吹來。在那裡海洋全體吹起波山。是從南來的風。爲此而起的波高。據說有十三四米的高度。

波之最可怕的是三角波。這是颱風時。因爲風是從種種的方向吹來。在這樣的時候。生起波高二十米左右的事。也不爲奇。

因爲風力漸及兩岸太近的關係。不能發生那樣的大波。

近於海岸的波浪稱爲「磯波」。磯浪近岸來。波頭散亂眼看着起了逆卷而消失了。這種波浪散亂的原因是因爲波浪向岸趨着的時候。海底漸漸變淺。他與海底摩擦的作用。進行漸漸變成遲緩而那時候立刻由後而來的波浪。顯示出來要追過他的力量。緩行着的波浪被急波力量所壓迫。前邊又被海岸所阻碍。所以波山高起。波首成尖形而破碎了。（完）

七夕與傳說

七月七日是蘆溝橋事變勃發日。由興亞見地論當然意義是重大極了。但此日另有一種禮俗。就是七夕的古代傳說。由文化和掌故來論也不可抹殺。所以把種種典故。分紀如下。

△博文錄楚辭曰＝七月七日牽牛織女會天河。○按此謂星宿行轉也。

△續齊諧記曰＝桂陽成武丁有仙道。謂其弟曰。七月七日織女當渡河。諸仙悉還宮。弟問曰。織女何故渡河？答曰。織女暫詣牽牛。世人至今云織女嫁牽牛也。

△淮南子曰＝烏鵲塡河成橋。而渡織女。又風俗記曰。織女七夕當渡河。使鵲爲橋。按此爲鵲橋之起源

△天寶遺事曰＝乞巧樓。宮中以錦結成樓殿。高百尺。上可以容數十人。陳以瓜果酒設座具以祀牛女二星。嬪妃各執九孔鍼五色線向月穿之。透者爲得巧之候士民之家皆効之。

△東京夢華錄曰＝七日晚貴家多結彩樓於庭。謂之乞巧樓。鋪陳磨喝樂（按乃粘製之小土偶）。花果酒炙筆硯鍼線。或兒童裁詩。女郎呈巧。焚香列拜。又日本源之氏物語有涉日。六日之夕。兒女競詩於祥瑞及彩樓。繫以竹枝。點燈球數十。歡呼至鴨河投之。按七夕不僅爲兒節日。穿鍼乞巧。男孩家亦可裁詩題句也。

△白樂天長恨歌＝曰七月七日長生殿。夜半無人私語時。在天願爲比翼鳥。在地願爲連理枝。

△女兒家多於七夕祈求瓊佳婿類圖曰＝七月七日祈請於河鼓。織牛星祈乞私願！

△漢書曰＝武帝七月七日生於猗蘭殿。又漢武故事曰。七月七日上於承華殿齋正中。急有一靑鳥從西方來。集殿前。上問東方朔。朔曰。此西王母欲來也。有頃王母至。

△五國故事曰＝南唐後主李煜。每七夕延巧。必命紅白羅百匹。以爲月宮天河之狀。一夕而罷。乃收之。按李後主生於七夕。死於七夕。

△列仙傳曰＝陶安公者。六安鑄冶師。行火者。朱雀止冶上曰。安公安公。冶與天通七月七日。迎汝以赤龍。

△竹林七賢論曰＝阮咸字仲容。籍兄子也。諸阮居道南。內足於財。惟籍一巷尙道。好酒而貧。舊俗七月七日。法當曬衣。諸阮庭中爛然。莫非綈錦。咸時總角。乃竪長竿。標大布犢鼻褌於庭中。曰。未能免俗。聊復爾耳！

△世說曰＝郝隆七月七日。見鄰人皆曝晒衣物。隆乃仰臥出腹。云晒書。

△秘聞閒話曰＝荊州蔡氏李氏爲尼。號曰真如。有七一年七月七夕忽見五色雲墜地。得金剛經一卷也。

△金門學時訓曰＝洛陽人家七夕乞巧。結萬字。結明星酒裝同心膾。

△七夕穿圖開演大河酣。爭以活牛上崇宣傳。

△七夕小兒女們。皆鄰至瓜架下傾聽。云能聽得織女暖綿私語。

人前應取如何態度 穎

往往有一些女人。在人們的眼前。就好自傲。或者報自己的履歷。像以上說的人恐怕不少吧！可是這正是妳謬誤的舉動。因妳在人前報履歷驕傲。比妳有大學問的說妳淺知識。而小看妳。比妳小學問的。定說妳小看他而反輕視妳。所以他要說沒價值。由此點看來。在人前而不可過傲啊。

反之妳在人們面前。過於沈靜。或散漫。也是不好的現像。可是怎樣好呢。當然是不即不離是最相當。因爲這正表示妳的自尊。使人敬愛。

襪子壽命延長秘訣

關於襪子開線。誰都是很感苦惱的。而新的襪子若經一次水洗後。穿時便因乾硬的緣故。而易於斷線。故對襪子的穿着須有防黴和修繕的智識。穿襪子的方法應先由襪口向外翻卷。但穿後當試足指後跟再穿。如舒適後。再將襪裝翻卷上提。至於脫時當是否已舒。一把襪裝直卷至然也要照樣緩了。襪子的破往往是由於底下按上記方法用力提拉。及至拉成小孔便很容易的漸漸開大對此破孔的襪子應用單修理方法最好把襪子用水噴濕。以熨斗輕輕將皺紋熨開。再把襪翻向外面用同色的線。一直至看出痕跡。這不但堅固並且也不纔去。如有拆下來同樣的對襪線用它補綴也很適當。（繪）

國際劇場 GEKITO　今天陸續公演新片　六月卅日 七月一日 二日 三日 四日 五日 六日 七日
中聯公司貢獻香豔巨片 **水性楊花** 袁美雲 劉瓊 主演
下期 上海聯合影人劇團

興亞電影院 鐵西區 電話五二三三五　七月四日 五日 六日 七日
盤絲洞 黃玉華 主演

光陸 CAPITOL THEATRE　城內中街路南 電(四)二六三三　◇上海佳片◇　六日 七日 八日
華公司滑稽巨片 **李阿毛與唐小姐** 周曼華 主演
下期 **夫婦之間**

今天續演七一日天　奉天電車路 電(二)三七九一
中聯公司香豔巨片 **水性楊花** 袁美雲 劉瓊 主演
下期 **碧玉簪**

天樂有聲電影院　城內天市胡同 電(四)二一八二　七日至卅日 新片
中聯公司香豔巨片 **水性楊花** 袁美雲 劉瓊 主演
下期 **金玉滿堂**

天光電影院　大西關大街 電(二)二二七八　六日 七日 八日
上海偉大出品 **艷屍** 顧蘭君 主演
下期 **夫婦之間**

雲閣電影院　北市場 電(二)三五九　六七八日三天　◇各片新版◇
秦淮世家 周曼華 主演
下期新片 **夫婦之間**

金城有聲電影院　大西關大街 五斗君　七日 八日 九日　◇完全新版◇
藝華出品偵探巨片 **神秘夫人** 路明 徐琴芳 主演
下期 **芳華虛度**

光明電影院　城內商埠場內 電(四)二一八八　六日 七日 八日
上海偉大名片 **夢斷關山** 周璇 主演
下期 **注意佳片**

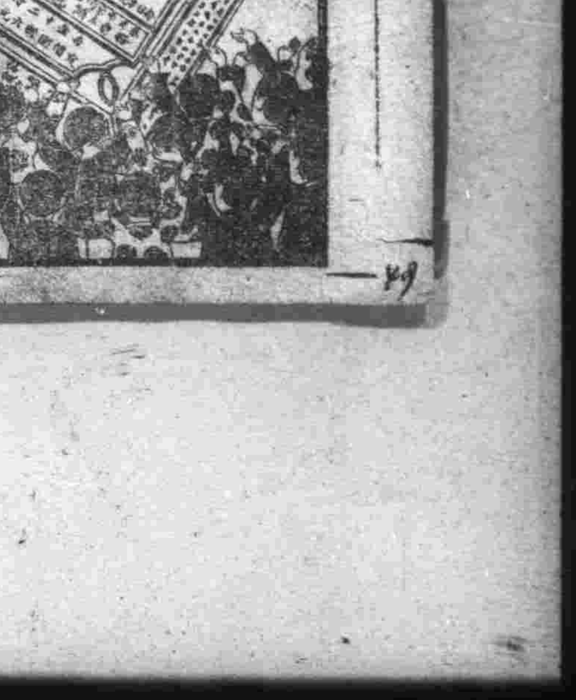

滋陰補腎丸

每盒十二付定價六元　外城函購加郵四角

健腦補腎藥　主治　效力奇速　決無虛詞　果能試驗　一服便知

請服用滋陰補腎丸

製造本舖 奉天市小東關小什字街南盛道路東門面三間便是 魁仁藥店

國內各代理店

奉天皇姑屯 同茂　昌圖 署西街 與濟大藥房
新京大和通 義和謙　昌圖中央街 太田東亞藥房
安東六道口 瑞祥泰　大石橋 長生堂藥房
安東三道橋 裕慶永藥房　營口石頭道 萬春堂
西安中央街 積盛壽藥房　齊々哈爾 萬育堂
佳木斯德祥街 金石書畫舖　營口太原區 咸春堂
撫順大馬路 信仁堂　綏中 天生堂
吉林河南街 民生藥房　西安 同仁堂
濱江正陽街 天育堂　鞍山鉄西 紀五大藥房
鳳城南大街 博愛藥房　新京大馬路 義和大藥房
虹螺峴 永興堂　西安中央街 和發祥藥店
海城中亞街 育泰和　開通北街 廣和堂
鞍山明治通 同和昌藥房　城世 益堂
三江口 大興恒藥局　凌源 義和堂 西柜
東寧 同和昌　公主嶺 河北 積盛益
滿洲里 興順公　莊河 滿洲大藥房
通化 世界藥房　黑河 大同藥房
新立屯 濟寰藥房　安東 同和昌
通遼南大街 仁和長　鞍山錦平街 寶和堂
開原陶鹿街 同源廣　輯安 福盛裕東記
開原陶 元慶長　輯安 興藥店
遼陽西東 崇盛東　甘南 和順公
凌源 濟生藥房　義縣 大生藥房
錦州東關 正記藥店　扎賚諾爾 泰和藥房
城子河 義盛和藥店　輯安 泰和堂
昌圖鄭家屯大街 慎記藥房　梨樹小城子 永增福
昌圖新前街 廣增義　扶餘 志泰盛

奉天代理店 中街 中法大藥房 長電話(四)二八五九番

昂揚平時防空意識
務使防空服裝日常化
奉省新定每月八・廿八日爲防空服裝日

處此決戰段階中、須尤加强化國民防空體制、因此中央曾制定全滿每月十八日爲防空日、此日全國民須完全着防空服、以防敵機來襲、並業周決戰防空新決意、奉天省爲中樞地、更爲敵機之主要目的重要地方、省下包含多數重要鑛工業、必須網對確立防空、以完成鐵壁之防空陣、前此召開之本年度奉天省聯合協議、是爲決戰省聯實踐決議、討論事項中、關於防空日、實踐事項之日常化與服裝之件、實行具體的協議、於五日午後二時、省市本部合同委員會在本市本部長室舉行、決定實踐諸多要領、以知昂揚常時防空意識、準備防空並徹底服裝、以及防空服日常化、要望市民積極協力、且特別强調之實踐事項、除從來防空日（十八日）外、新制定每月八日與二十八日爲防空服裝日、此日須着防空日同樣之服裝、外出運動等務須着用、

防空日實踐事項日常化運動要領

一、於官廳會社職場等處之服裝
1、通勤時
甲、男子
（一）衣服爲協和服、制服、作業服（不得已時着用其他活動便利之服裝）打腿絆或着用長靴
（二）帽子爲戰鬪帽、協和帽、或與此相似之帽子
（三）帽子須付帶垂布且須攜帶手套（單手套厚手套）
（四）打腿絆須着用水襪子、運動鞋、高腰鞋、平底鞋等
乙、女子
（一）衣服爲裙褲襯或長褲子
（二）鞋爲活動便利者
（三）包皮、手巾、手套應常時攜行
2、執務（作業）時
甲、職場內之服裝應依當該所屬長之指示
二、一般外出時之服裝
外出時之服裝別定之、應使用簡素清楚之防空服裝
三、學生並兒童之服裝
1、通學時中等學校以上之學生與職場通勤時之服裝同
2、國民學校以下之兒童八日、十八日、二十八日以外之平常時應着用便利日光浴之服裝
四、防空服裝日之設定
奉天省內除每月十八日之防空日外更以八日、二十八日之兩日爲防空服裝日而嚴守防空服裝之着用

奉天省本部事務長談

奉天省爲敵空襲之主要目的地現已成爲敵人空襲圈內之事省民務需銘記、爲幸福不意空襲之我等、應將防空之心情併入不斷之生活日、徹底實行之、本年度於奉天省聯提出之『防空日之實施事項日常化』實亦即準乎此、服裝防空化從國民體位之立場或時局意識昂揚之觀點言之、頗有許多異論、因無一定、今乃依省市本部之合同委員會獨於奉天市持其實踐方法具體辦理之其決定事項在省下各市縣實施亦應慎重協議研究之、如別項所記其已決定官廳、會社等職場指導者層在其通勤時其防空服裝之日常化應率先垂範之後應以日常不斷之緊張服裝作爲防空生活日常化促進之須對職時生活之心構應更行使其强化徹底一般市縣民於可能限度內、應使防空服裝日常化、並非處職場之强制實施、尤其像滿洲多期戶外運動爲不可能之地方應以最大限度之日光浴日常服裝、將婦人在夏期此中以最大限度之兒童幾處現在制定之防空服裝一律着用之、雖强行要施亦應漸次使其成爲習慣以備不時事態之用、所以際於每月十八日之防空日以外更決定八日、二十八日之兩日爲防空服裝日 防空資材之應援 備更行以嚴勵之精神不劣於前戰將兵也以舉人民防空之實協和會員固不待勿論一般市縣民亦應理解其趣旨努力實踐之是要。

省署派員下鄉 督勵生產極增

伴隨本年之五穀豐登風調雨順奉天省下之小麥早大豐收狀態省公署實業廳產業科爲對小麥及大麥燕麥等之出貨最確保速日派員至各縣開會并究並期早日出貨以達成所期之目的

適材適所配置完善
規定大學及留學生就職要綱

【新京】關於滿洲國國立大學及留學生卒業生之就職、已本於學校卒業者使用制限令除鑛工關係學校卒業生外、於從來政府各部局特殊會社等、適宜進行、然爲將時局下人的資源優先確保重要部門計、不問官需民需概有鄭政府實行一元的調理之必要、政府關於調整方法、已經審議、最近已策定『對於大學及留學生卒業生之就職調整要綱』今後決本此要綱按即應戰時體制之適材適所主義實行配置、以謀國內人的資源之最高度活用、據此要綱、卒業生之就職調整概以民生部爲主體、由總務廳文教部相協力實行、卒業預定者調書均收集於文教部、於五月末日以前向民生部提出官需（內含國軍協和會滿洲開拓義勇隊訓練本部）要員調書於總務廳人事處民需要員調書於民生部、均於五月末日以前收集停當、又於大學及駐日大使館將關於對卒業預定者之書類顧書職歷書學業成績表入物考查書民籍騰本公立醫院滿鐵醫院赤十字病院之身體檢查書寫眞）各二部取齊於每年五月末日以前、向文教部提出於民生部、經官民需要員調書、勘案官民需要員、而按定、又對工科系統留學生自費留學生學校（留學生）別及民族別、於每年六月二十日以前遂行配置、每年八月一日（留學生爲七月一日）以降開始官民需要員之採用然本年度之同要綱實施期日另行規定、康德十一年六月適用『關於學校畢業者使用制限之件』及建大王道書院北滿學院則不適用該要綱、又關於留華學生畢業生之就職輔導、另行考慮。

奉天專賣署員鍊成實況

鍊成經過

奉天專賣署爲南滿要衝人口繁多工商發達繁榮、冠於全國、政府視爲施政重點、而專賣事業、把握消費民生、實亦相當重要、是以本署署長關署長、據客以來對本署事業、事事舉、事業精進復有鑒於大東亞聖戰下擔當官吏、爲職責之完全對身心兩方面、有强調鍊成之必要乃擇濱海之興城、假錦州省立興城大健館、副署長親自陣頭以堅忍不拔之精神招鍊成之舉讓不稍休暇指揮缺員、畫觀奏浴海水再往無前、錦州省訓練整察官駿高弗及、登高山上峻巖攀援猛進、克服艱險、互助精神、發揮無餘至徒步訓練以軍武精神、裸衣浴日光更可堅强肌膚也、室內修國民練陣之訓、使煥發忠君愛國之思謂官吏禮法、明宜哉以肅上下之序、每日課業終了、復行退思省期以改過遷善、實進德修業之機也、副署長用心周詳各班員精神振肅經十五日間之精勵淬礪、猛訓練完成、豫期計劃、收得莫大効果、則將來以鍊成精神、從事專賣事業、有不一瀉千里、蒸蒸日上者乎、茲將職員、鍊成實況例左、

鍊成班及日程

本署管內職員、分成四班、承隊長之命令、受班長之指揮、用令森嚴、計劃周詳執員之精神振拔、行動精整、始終撤解一氣呵成隊長、推薦副署長、
第一班班長羽村監視科長、本署職員二十名、自六月九日至十三日五日間、
第二班班長、野田（撫順）局長、各局長職員十名自六月十四日、至十八日五日間
第三班班長、福田收納科長、本署職員二十名、自六月十六日至二十日五日間、
第四班班長、加藤（旬七）部（遼陽局職員、各局職員十五名自六月二十日至二十一日二日間

鍊成科目

體魄鍊成
1、海水浴
長五時起床、盥漱、五時半集合、赴海岸游泳、四科必急行、嚴守預定時間至海岸、少憩、結隊拜海神作『天鳥船』三操整精神與肉體統一、意氣于雲霞、浴海默禱『天照大神』以仰求神庥、浴畢仍作『天鳥船』三操步整而歸、
2、徒步訓練
于後一時整隊至訓練場、首行基本訓練、停止間敬禮、進行間敬禮、及分列式等、裸日浴日光壁筋骨健壯肌肉堅實、
3、行軍訓練 興田及古蹟見學
興城南有大明山專賣分局、管下之鹽灘、北有高山烽火台舞時、雖須必攀一起而往行軍、雖覺遙而山巍峻軍容整肅、無往不克試、遠足察物理一舉兼得也、
精神鍊成
1、室內課業、國民訓之際讀、使口誦心唯、除讀國民訓之精神、以阐極其忠君愛國之精神、以阐成國民之天職、
職陣訓之講解
講解職陣訓以明行武進退之精神、事務相協之意義、以克遂大東亞戰爭下當前之急務、
2、研讀官吏禮法
官吏乃人民之表率、進退應對自應行之以禮以示乘範禮不重則不威無以明上下之序也、
2、反省
每日九時、室內課業修了後於就寢前行十分間反省以省思日間之過失、及鍊成之所得使改過、遷善、亦曾子吾日三省吾身之意、總行遙拜後就寢。

物品價說明會
定於十日在奉商會舉行

奉天商工公會及奉天市藥務局、已定十日午後二時、於商工公會新廳舍大講堂招集之販賣輸入物品之特別表示之價格等之說明會、當日西山省經濟保安科長、山川省經濟保安科長、金村奉天稅關貿易科長等、亦事出席、詳細說明時特別表示法令及同表示商品販賣方面之問題、並輸入及配給業者三百餘名參加共同舉行、前者公布實施作詳種注意事項之指示、然後業者側作質疑應答、蓋如自日本內地輸入品、應按照價、商品則爲本年四月一日以降自日本內地發送之化粧品、寫眞機、高級飲料、冷藏機、時計、樂器、打字機、鏡匣機、點火器等輸入品也均稱之日『輸出國表現品』、而付加表示、一方四月一日以前自日本內地發送者即在庫品、因未經課稅、故處理方面、必感困難、故

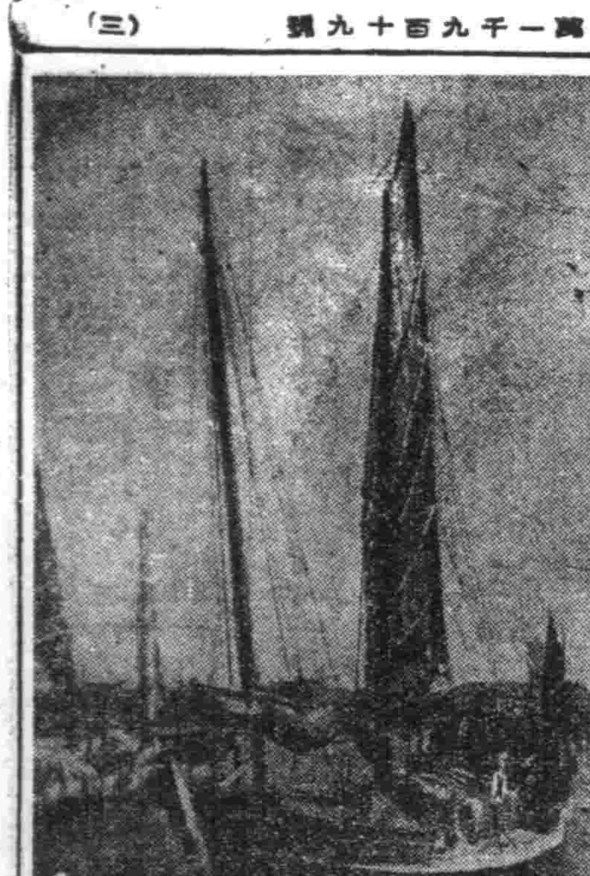

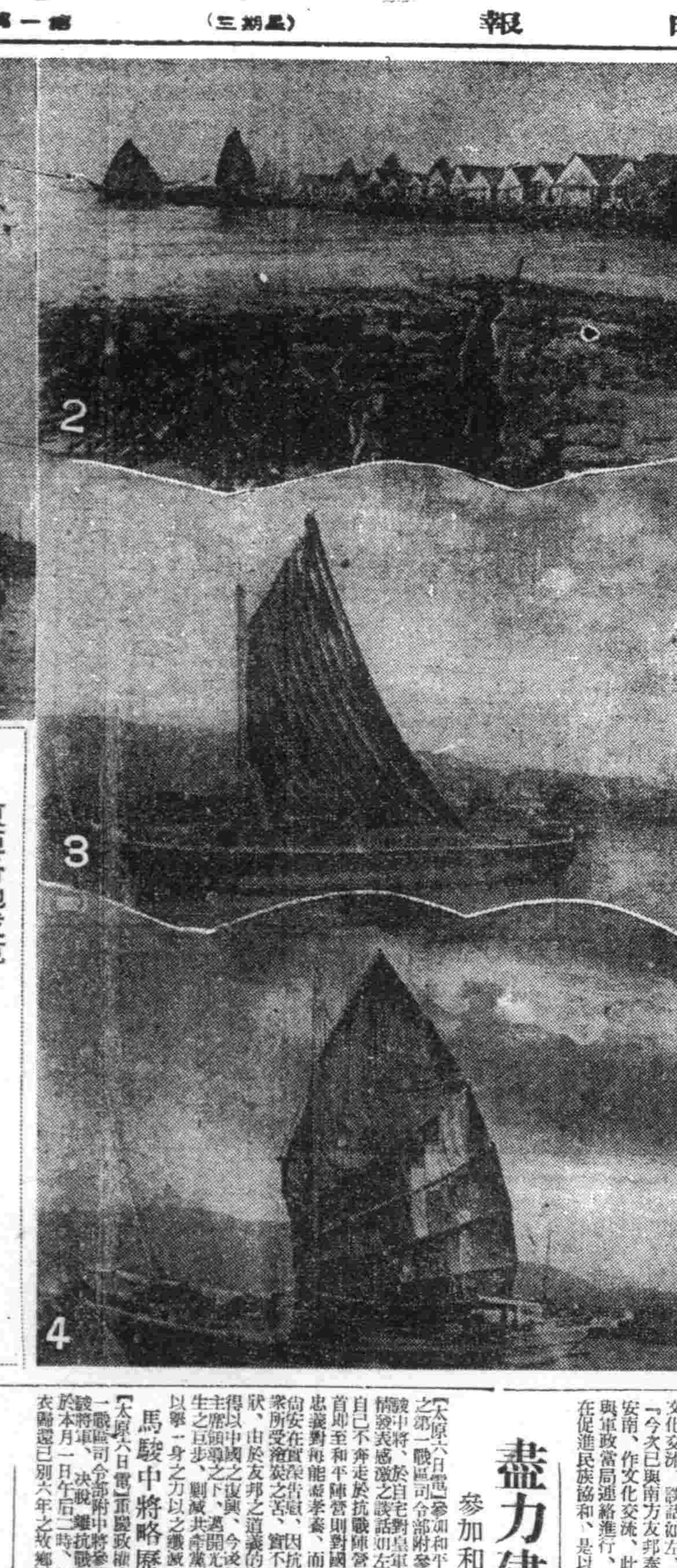

東亞各地戎克

扯開帆爭着機風的戎克、在藍蔚蔚的海上行駛着、悠看帆柱林立船夫高聲喊嚷、亂成一片的地方、正是集滿了戎克的港灣、這乃是南海到處可看見的風景、等到中國事變勃發以來、國民所熟習的戎克種類更多了、大概集在馬來地方的、有船首裝飾着的中國戎克、印度的『敦肯』、緬甸的『巴米麥斯克那』、泰國的大型戎克等等的各國有各個國風的特徵、令人一看就明白、船夫也有緬甸、泰、印度中國等各國人、其中福建人與廣東人最多、
載了大baseline的水和不太多食糧、泛於南海到處、所以他們的强靱肉体和精神、大概也是多年在南方鍛鍊出來的、這些個船很少是船會社的所有者、原來船是每一個船夫的唯一財產、家族固然不用說、就是貓狗、也全住在船上、
然而這些戎克、現在正和日本軍協力、對於軍需品的輸送和蒐集情報等等、很可以看出生活躍來。

照片
（1）中國的戎克、
（2）港上的戎克羣和突出海上建築的船夫家屋
（3）印度的戎克（敦肯）
（4）斯克那（緬甸的戎克）

促進民族協和
文化振興會理事視察感談

【大連】國際文化振興會常務理事黑田清伯、視察新中國各地文化狀況、近已畢事、已於六日抵連關于共榮圈之文化交流、談話如左、『今次已與南方友邦泰國及安南、作文化交流、此事將與軍政當局連絡進行、目的在促進民族協和、是以日本一流之日本畫展覽會、於北京南京上海等各都市舉行時、頗爲歡迎、碩果好成績、余心深爲欣快、故望今後再三舉展覽會等、以謀日本文化普及也、再同君於予定同夜九時自大連發赴新京、

盡力建設東亞
參加和平陣營馬駿中將談

【太原六日電】參加和平陣營之第一戰區司令部附參議馬駿中將、於自宅對皇軍之恩情發表感激之談話如左、自己不奔走於抗戰陣營若起首即至和平陣營則對國能盡忠義對梅能盡孝義、而今爲尚安在殲滅告慰、因抗戰民衆所受痛苦之害、實不堪言狀、由於友邦之道義的實踐得以中國之復興、今後於汪主席領導之下、邁開光榮更生之巨步、剿滅共產黨軍誓以舉一身之力以之殲滅也、

馬駿中將略歷

【太原六日電】重慶政權之第一戰區司令部附中將參議馬駿將軍、決脫離抗戰陣營、於本月一日午后二時、以使衣歸還已別六年之故鄉晉城縣山西省東南端○○部隊、請求參加和平陣營、披瀝挺身新中國建設之決意、△馬駿中將山西省晉城縣生人、本年六十二歲、首入美國留學、中國同盟會、中國國民黨倫敦支部員、歸國後歷任山西省政府委員、北京政府參議院高級參議、山西省建設廳長、同政務廳長、同教育廳長、山西防共總監等、於閻錫山之下縱橫手腕、又爲山西省方面之回教徒中心有力者、歷任中國回教救國協會副理事長、回教山西分會長等、故頗爲信徒所崇、而受白崇禧之非常信用、將軍以一大振擊同時與抗戰陣營以大影響、所與以敵地區回教徒之影響亦頗值注目、

華北 興亞翼贊會
八日隆重舉行發會式

【北京四日電】擔當華北四十萬日人領導所誕生之華北興亞翼贊會、以八日之大詔奉戴日爲期而舉行發會式、以皇民鍊成與興亞運動之展開爲目標而發展、尤其與担任華北一億民衆指導任之中華民國新民會相聯繫、取緊密協力之態度、所以新由新民會顧問部轉至有鈴木最高顧問、田鍊推參事等人作興亞翼贊會之顧問並委員如是則日華兩國民衆領導體結合、於茲當更爲强固矣、頗爲注目、此合作體制、必須緊密化、以培養華北實力、與直接日本所希望之興亞運動、根本精神、合而爲一決戰下華北推進得體新民會運動、實有密接不可分之立場、因而華北興亞翼贊會之創設於日本對華新施策之實施、相併行、自大乘的見地觀之、應確立積極的協力體制、如是日華合作當更進一步活躍化矣、而華北當面緊急問題之戰力資源對日供出與農村增產力之增强促進等重大課題之解決、當更行推進、故頗堪期待也、

爲謀確保勞務資源
煤礦地盤育成七月實施

【安東】決戰下即應擴充美英擴充及增强生產力之國策的要請、對於重點產業部門的鑛綱、煤之一大增產運動敢達的推進、安東省基於政府之方針、自七月實施煤礦地盤育成方策、企圖沿政府物動計劃向確保生產力一路邁進、從來政府對於煤礦側之要求、按其需要之勞動戰士由各縣分離、而向現地供出愛國勤勞奉公隊、此種施策有種種之障害、當決戰體制下爲使煤礦所需之勞動戰士、按數獲得、積極育成煤礦地盤、以一掃勞力供出種之弊害企圖民生之安定各種之生產給源之地盤間、强化其精神的、人緣的、血緣的時係、時局下、緊急增產勞動資源、基於國家的要請以確保勞働力、使戰時下諸般產業無何等之障碍、因此安東省下之莊河縣指導鳳城縣、寬甸縣等各地、煤鑛之溪湖煤鑛公司並撫順煤礦之煤鑛地盤育成地域、此外岫巖縣與田師付煤礦、鳳城縣與康德工業株式會社、寬甸縣與東邊道開發株式會社均對煤礦側與地縣行村之間、必要時可由縣任之指出職員勤員、從事勞力之補出與煤和農家之增產、徹底實行增進福利之施策、同時並宣傳煤礦側事情、以使一般人對煤礦之徹底認識、依基決戰時局之要請一路向增產邁進、

資源調查權限 亦移於省市長

【新京】據資源調查法、從來資源調查命令權限於各部大臣、茲政府爲謀資源調查之徹底計、決經主管部大臣之認可、由各省長新京特別市長命令亦可發出而應於必要、於各省新京特別市等、取適宜之措置由一般人動員設置一定之調查員、之大抵最近即可實行該法之一部改正、此調查員與以前之國勢調查員相同、概爲名譽職、以所管省市長等之指揮從事調查書用紙之配布蒐集等、

鍊成官吏體力
全體職員勤勞奉仕

蓼陽縣公署、爲謀決戰下縣內各科官吏之體位鍊成計、決定自月之六日起、以總務科各職員爲首、開始全縣官吏國防道路之勤勞奉仕、預定縣內十科之全體官吏、亘二十日間、逐次前往現場揮起聖鍬、實施勤勞奉仕、八九兩日爲總務科各職員奉仕之期、當日午前七時、奉仕之全体人員、在縣庭集合、然后由岩淵總務科長率領之下、前往覇家堡村金寶台屯之現場開始二日間之勤勞奉仕、其成果頗堪期待。

奉天森林調查 八日開報告會

爲達成縣化之目的及造林增產之本能前者由奉大營林局赴長白山調查森林組成調查隊頃一行返奉、爲對各方報告調查經過情形、乃定於本月八日在奉大樓七階開森林調查報告會定已東邀各方參加

爲謀增產完善 省署派員赴縣

奉天省公署實業廳爲達成農產之目的及對自興村及實驗村等分別指導及講演增產產要義、乃由章實業廳長、及產業科張局官於本月七日起赴奉天省下各縣自興村及實驗村等分別指導視察並召集村屯民農民了解增產之要義十二日返奉。

風箭

△…協和會奉天省市本部、因鑑看到中樞省的重要性、所以除防空日（每月十八日）而外、復定八日、二十八日爲防空服裝日、以使防空日擴身一變爲日常化、並將於本月督促省市民每日都穿防空日所穿的服裝！省市民切切注意！以防事故的發生！
△…奉天市民、因爲已經經過五月七月兩回防空日、所以對於防空的準備大概已經完了吧！但不要事到臨頭而有服裝的不備與不足之虞吧！
△…假若準備齊全的話、就須要決心、決意？使萬全的防空服裝與不動的防空意識溶合一體、但市民要以全力撲滅那少數的不具防空準備的不良份子
△…最後、期全市民在本月的防空日、不要有一名越防空日範圍以外者、這就是所謂當事者協和會省市本部員們的熱烈期待、莫辜負！莫辜負！

無線電

七月七日（星期三）
晨 六、〇〇（新京）國歌（大連）初等日本語講座高宮盛逸六、三〇（新京報時）新聞七、〇〇（新京）建國體操七、三〇吹奏樂〇一大東亞興隆進行曲二、興亞進行曲三、軍艦進行曲四、愛國進行曲五、青年人、六、偉大的軍人、七、我們的軍隊八、新世紀的進行曲九、陸軍軍歌、集一〇、一〇（奉、哈）經濟通訊一一、〇〇、四五（新京）職場體操一一、五八（新京）
書 正午（新京）報時（奉大）平谷觀大阪 忠保國（七）芮伯之〇、三〇（新京）新聞一、〇〇（奉、哈）經濟通訊三、〇〇（新京）政策時間三、三〇（奉大）學校放送學校的救急方法奉天市公立城東女子國民優級學校校長高錫芮四、〇〇（新京）新聞（奉大）食料品小賣價格四、三〇（奉、哈）經濟通訊六、〇〇（新京）兒童時間一、新聞二、兒童劇與亞完新京小朋友劇團編劇朝雨導演洗心六、三〇（新京）中等日本語講座五百木元
晚 七、〇〇（新、奉）報時、新聞、告知七、三〇（哈爾濱）西河調大鼓長板披、郭春光（奉天）青年時間職場婦人訪問記楊國慧（新京）齊唱一、耀進亞細亞二、東亞民族進行曲三、滿洲厚生運動歌四大東亞民科團結進行曲五、從今齊向前八、三〇（新京）新國民須知滿華交換放送八、五〇（新京）參戰體建設譜繼續（北京）華北建設九、三〇（新京）評詞宏碧綠（二七）福邦安一〇、〇〇（新京）報時新聞告知一〇、三〇（北京）劇嗚

明鋼品切紙刀片專門製作

大連市大龍街七六 協本鐵工所 出品 電話（三）三一九五番
各尺寸俱應定做

地照遺失聲明
奉天省遼陽縣城北七區新城堡村及國太村共有旱田二百三十二畝二五分該地有照一紙名大字一二二二號地照一張遺失如有拾者作爲無效特此鄭重聲明
奉天市小西區小西街一段五〇號萬壽寺住持蔡峰謹啓

食料日用品化學工藝品 新法創製
資源利用 增產報國 發明品製法公開
解決物資不足之新機軸
獨特有望之生利事業
新興人造品代用品製法秘訣
日滿應用化學研究社

國際宇佐美大馬戲團公演

○○冒險驚異豪壯絢爛決死的神技○○
○○教育參考資料與大舞踊之交響樂新來參觀○○
一、會場 千代田公園廣場前
一、日期 六月十五日起 延期七月十九日止
一、票價 大人 小人
割引券
盛京時報直賣所

廣東金製 烏鷄白鳳丸
代售處大連德記全發華泰藥房

舒肝健胃丸 胃病良藥
各埠均售 總行奉天鐘樓北 關東大藥房

養鶏報國
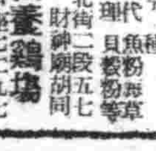
高級多產 白色單冠萊克亨種
初生雛中雛 大預約
森松養鶏場

專門風寒救急膏藥

萬人油 內服・外搽！

診療各科
內外科、性病科、其他電氣、太陽燈、超短波各科治療、戒除各種麻醉慢性中毒負戒除
大西醫院
院長 樂德波 助產士 孫靜軒
病室完備 入院隨便

羚羊清毒散
治小兒痲疹丹痧流行瘟疫
定價五角
奉天大北關高生堂藥店

多年心腹病一回斷根
狗寶快胃丸
主治＝胃疼、腹脹、噯嗝、轉食、內病塊、胖腫、嘔吐、食積、虫積、氣積、服用此藥、當日由大便而下
定價＝一打十二付四元八角
總製藥集 德善堂

遼報版

盛京新聞社遼陽支局

街民悉具報國眞意 獻納舊金屬者源源不絕

【海城】當茲決戰期金屬乃爲戰時必需之重要物資，海城街民，對此深爲瞭解，故至四月以降，對金屬獻納者，極爲踴躍，現已收到者，計鋼骨板一六名，鐵門多數，其他重要物品不下數千件之多，協和會，郭爾西更有鋼雅軒鐵門四個，鋼精一，鐵門一個，梁樂三鐵門一個，唐庚堯鐵門二個，郭納西鐵門一個，孫玉琮鐵門二個，張任民鐵門一個，李書麟鐵門一個，現存在准備獻納中，予想不日即可送交海城縣本部獻納似以上所記各氏，不但當表自己之誠，亦足代表海城縣民全體之光榮也。

呼應全國體操會 實施建國体操一月間

【遼陽】決戰體制下，爲鍛練國民體位向上計，協和會市本部，爲響應全國體操會相呼應，乃於七月一日開始，一月間，實施建國體操大會，茲將其各分會名別、及場所、指導者、氏名誌下：

分會名別	場所	指導者
協和分會	普化學校	邢義傳
同	同	王殖卿
同	體育場	王昕山
同	同學校	納仲恕
文理分會	文昌閣	胡緒玉
同	學校	鄒廳假
同	遼路課	金山善吉
同	學校	單廷佐
襄平分會	三道街學校	于蘊金
同	第四國高	納毅德
同	同	馬樹俊
武理分會	西關學校	楊蔭洋
同	同	譯卿外五名
太河分會	火燒局學校	李福祥
同	同	張榮鐵
同	韓夾河學校	張恩華
同	同	熊富忠

二次詮衡村長

【遼陽】縣下前台村長李成仁氏，日前奉令轉里仁村長，所遺之缺，由縣依據第一次銓衡之結果，茲復規定日期作第二次銓衡，現已辦理竣事，結果爲本村，前八家子屯，張耀閣氏當選，李堤村長係御殺山鐵山屯長兼協和分會長，此次被命爲本村村長，自派本村以來，與平素之經驗，在人地相宜，堪合下有利村務，並造福鄉邦。

徹底調查農村實態 縣本部派員駐在各現地

【遼陽】縣協和會本部，鑑於時局下之增產實施，首在農村實態調查，茲特由首山實驗村作起，自七月一日至十二月末日，計六個月間，派遣縣本部，與山寧儀長，率職員四名，長期駐在於現地，從事調查指導事項，關於該村各戶之現況、與耕作、收穫出荷、收支、隣組運動與強化、政治滲透、會運動及徹底認識，均作詳細之指導，並行周密之調查，從事效核，用觀成效。

選手權聯合會議 近將假曙光學校舉行

【海城】縣陸上競技暨排球選手權大會，役員打合會開催事項，定於七月七、八、九、十、四日，假海城街曙光校体育場舉行，並聘請各機關領袖，爲大會役員，以資襄助，現下各部門役員，業經選定，想屆時必有一番熱烈競爭。

輔助勞務者家庭 組成勞務者供出後援會

【遼陽】市當局爲謀援助一般勞務供出之家庭，以使其無後顧之憂而安心爲國服勞計此決時組成勞務供出後援會，其主要任務，乃爲謀勞務供出者之家庭生活安定，故使日滿系全市民盡行加入，而徵收年額三圓一角六會費，以充該會之經費。

推荐村委員

【遼陽】本縣人事當局，鑑于街村之育成，與事務之進展其責任端賴街村長之得人與否，蓋街村長，爲一村之領袖，經營陣廟，關係至爲重大，是以入春以來，即着手街村長，人事之整備，分別取捨，汰弱留強，所有辦理，現已大致就緒，茲者，縣下隆昌石橋柳塘陽氣四村長，先後辭職，或辭動務轉調關係，決定由縣派員，於五六七三日間，與協和縣本部，取一致行動，分赴各該村、實施各村第一次村委員推荐，並擬依推荐之成果，再至十四日，在縣舉行四村長，綜合銓衡務期選拔賢材並爭有鄉望者克踐其任，以專責成。

青少年團指導鍊成

【營口】市統監部關於各學校青少年團指導者養成，由七日起一週間在第一工兵隊受軍事訓練，受爲成者爲青年訓練所指導主化璋氏外三十五名定今日午前十時舉行入隊式。

古巷警鐘

洗澡的好處，不用我來談，致於市澡塘子不但多，又講究，衣箱，衣掛，鞋架，帽架，襪子，手巾…眞是無一不備，跳到池子裡泡一下熱汗淋漓，飛來一個手巾把，躺在安適的牀上，吸一枝紙烟，泡一壺上等香茶，多們福氣啊！花錢又不多，多洗幾次，又何妨呢！也太不過身體太髒的人們，也太不體貼人情，先說那一雙五味俱全香氣四溢的大腳，進門就跳到池子裡去，清水一泡變成比甚麼都髒的臟湯，蒸騰出那種已成飽和狀態的水蒸氣，假泥合入作三日嘔，因爲物資節約，手巾帳子是不準備了，有的人感到不方便，可是那正是減去疾病傳染的媒介，洗澡目的是清潔，却造成可怖的情形，或者招來相反的效果，矛盾，操不能不洗，但是那些不講公衆衛生的人，還是以不去爲妙。（剎那）

現在夏之神已經本格的遇到人間了，所以傳染病也隨而猖獗起來，因之『防腐防菌，注意衛生，驅除傳染病殺滅蚊蠅蛆…』這些標語便也隨之應貼於牆上，但是傳就易於產生病菌和媒介物的〃糞〃都尚未根本的加以處置之，譬如大街小巷到處皆是，人糞，馬糞，猫狗糞，像是似的嵌地道上，一不小心微腳上糞糕！準給鑲上一圈黃色的花紋，蠅蛆羣起而逃，尤其在簡陋的小巷和僻隅處，完全形成了漫無邊際的廁所了！我們痛惜着這素負教育文化發達地之美名的古城，尙含着這樣的不知羞的人們，雖然牆上有着粉飾的告白〃此處禁止大小便〃但是仍然的禁止不住這已經成習慣的人們嗚呼（羅剎）

橋街行政區域擴張 簽訂式已隆重舉行

【大石橋】爲當大東亞戰之下，並適應進入第二建設之階段，爲強化體制實質計，使大石橋街區行政超越的進展，關於現在管轄區域實感有擴充之必要，於是當局基於中央之指示將劃入之蓋平縣原有東子村之一部，即鐵嶺屯，新民屯，徐家屯，陳家窯屯，錢家屯，王家屯，李家屯，聖水寺，上下高莊屯，以上新劃區鐵嶺，陳家聖水三個區，又有蓋縣分水村之南部，盾州屯，青花路屯，雙台屯，以上劃入大石橋街原有之（東關區）內便設爲盾州區，又有朱家屯子屯、滿屯，加入大石橋街原有之邢家區，對該簽訂式典經過當之籌備大致已告就緒，乃於本月之一日午前十一時在圖書館隆重盛大舉行，當日參加者奉天方面省公署民生廳長（代理）協和會省本部長（代理），地方側海城縣長，蓋平縣長，大石橋街長及其他關係方面代表約百餘名，祝時調印式後齊赴公會堂開催披露宴會，首由街公所庶務課長致開會之詞，向日滿國旗敬禮，獻納有獻兩縣長致辭繼由街長致辭，略述新業務必行擴充，並請入地域之進展，而來賓代表祝詞有奉大名縣合會本部（代表）大石橋協和會事務長祝詞關於大東亞之戰之認識徹底、祝宴、賓主聯歡，勸酒交遠，極盡一時之歡，宴畢高唱三呼萬歲遂散會矣。

大石橋街簽訂式情況

爲謀市民健康 實施傳染病預防週

【遼陽】因鑑於決戰體制下對於資源之充實人的資源尤爲重要人的資源即是國民保持健康，爲謀市民健康計今次遼陽市公署與全國相呼應時擬定於本九日始實施傳染病預防週間，其主要實施事項如左：

1、傳染病預防知識之普及　2、清潔法及消毒法實施
3、預防傳染病及傳染病早期發見報告
4、飲食物及飲料水之檢查實施
5、飲食物營業者及接客業者之健康檢查
6、飲食店及市場上下水施設及網窗取締所等之衛生

日本語講習會 開始授業希市民入學

【鞍山】協和會市本部所舉辦之日語講習會，現已正式開始授業，而授業期間，由七月一日起，至十二月末日止計六個月間，場所分三處，市內永樂街道德會，八卦溝道德會，南六番町道德會，授課方分兩班，甲班每禮拜一，三，五乙班每禮拜二，四，六授課時間，午後七時至九時，市民希望參加者急速前往報名，勿失良機。

強化運營分會事務 派指導科員赴縣下調查

【遼陽】協和會縣本部，爲期分會事務之發展，及運營強化起見，茲特由縣本部，派遣指導科，張玉明代理科長，於月之五月起，計十日間，分赴縣下隆昌，甜水，亮甲，賈家，石橋，吉洞，通河，等七分會，實施調査現已通知各分會，關于內部設置，及文書處理，妥爲整備，以便查閱，蓋此次視察，首在指導，於嚴格考核，肇爲篤大主義，用翻事務担當者，徹底覺悟，自行策勵，完遂任務，以採樂理其促進分會發展，與事務有所巡衛，用意至爲良善。

街村長續職

【遼陽】縣下安平街長張德一、首山村長王家顯、八里村長王化周、大寨村長李鴻書四氏，依街村制任職之規定，均屆三年，現已期滿，茲由縣人事考核，認爲學品兼優並成績昭著，一律留任，昨（一日）將上項人員，召集來縣，在會議室，由縣科長以上，陪催街村長人事詮衡會議席上，同時發表，並由注縣長，寺岡副縣長，高行政科長，均有懇切之訓示，與表彰傳達及勸續之褒獎，各村長承受任命後，於感激之餘，頗加奮勉，而資策勵。

縣組織注射班 預防牛疫

【遼陽】本縣畜產當局、鑑於上月中，隣封海城縣境，白石村一帶地方，發生牛疫，勢頗猖獗，茲爲謀適行要路加以預防，以免危險波及來縣起見，特由縣組織牛疫防疫注射班，計兩班，分赴千山、隆昌兩村，作十日間，現地牛疫防疫注射預定至本月九日止工作完畢方始回縣。

滲透民間戰時生活 當局決定再教導班組長

【遼陽】市協和會本部，鑑於戰時下國民之新生活，欲期滑張遇進，完遂個人之職責非聽解國民訓，及徹底建國精神不爲功，前曾由市本部主催茶社，料鋪，小賣營業商店經理等，座談會，與鍊成班，分別實施，短期訓練所獲成果，良匪淺鮮，茲爲求鄰組間，運營強化對於國民新生活，再進一層之徹底訓練起見，擬於本月中旬起舉行班組長之短期教養，務使國民新知識，與大建設由班組長，根據所得之成果傳達於鄰組家庭間，則舉市光明，鄰保互助，前途進展頗堪期待。

學童角道大會

【鞍山】爲準備於月十六日開催之全市滿系學童角道大會之市內各學校，對於屆期參加角道比賽大會之學童，現正猛加訓練指導中，而經各方面所評論，本年度滿系學校學生角道比賽的成績，其促進比昨年大有進步，不但進比昨年大有進步，且更能有一番熱烈精彩。

殺人光線

在水銀蒸氣裡發陽極放電的時候便發生一種弧光這弧光裡含有着豐富的紫外線的在這很強的紫外線的前有一塊紫外線光板。把其他人眼所能看得見的光線吸去。同時後面再裝上一架直徑數米的拋物線鏡。把燈放在鏡的焦點時。紫外線可以平行的直射到遠方法。空氣在這種強力的紫外線照射之下。要立刻電離起來。變成傳電的東西。這時另外用個空管超短波發振機。製造出高度高周波的振動電流。用一種特殊的電極。放射出去。於是變成傳電的空氣。把這電流帶到所有的地方。使一切東西好像受到了雷擊電擊。兵士們抱着長槍感電而死。火藥庫無緣無故的忽然爆發。戰車或汽車的汽油箱裡自發的起。飛機上的機關也都失掉了機能。只有墜落下來。所有金屬的東西和爆發性的東西。都要失武器的威能。所謂超短波者。是波長在十米以下的電波。同時也能用凹面鏡來固定地所射出的方向的。碰到超短波時。生物體內要發熱。全體內部也要發熱的只是阿應在現在還不能發生強力的超短波。因爲超短波很容易被物的東西吸收僅只能在沒有障碍物的範圍。射到眼能瞧見的地方。去所以現在的殺人光線。也還沒有出實驗室的範圍。使他能使離開十餘尺的小動物。感受傷害。或使汽油等發火。在殺人光線還不能強力化。簡單化的期間。大砲還依然要作戰爭的主要角色的現在暗中搜索飛機時。在使用着超短波的。因爲空中沒有阻碍超短波進行的東西。超短波碰到了機体。還要反射到地上來。所以假如有反射回來的超短波。那麼空中一定有飛機存在的近來逃看一種實驗。就是把中性子射到敵人的火藥庫。使他在一定時間之後爆發。總之。所謂殺人光線。就是光與電波的結合体。（續完）

蔣共之爭 與渝將領應和平救國 阿馳

據傳自國際共產黨解消問題發生後。重慶國民黨與中國共產黨之相剋。日益激烈。目前中共倂重慶黨軍之移動。均極活潑。現於中共根據地陝甘寧邊區之林豹第一軍主力六萬。已由山西省東南部。奉命調駐甲部陝西邊甘肅一帶。賀龍軍之一部。亦由山西西北部撤駐延邊。臨池方面。同時渝方亦以西安爾州二大據點爲中心。對寧夏隴關等邊區包圍部隊二十萬。嚴令從事警防。

國共兩黨之提攜。始自民國二十五年十二月。西安事變當時。厥後自相剋纏。醜態百出。計天水行營事件。新四軍事件等大小衝突。前後凡數十次。冉冉發局。大有挽回難能之勢。即以目前實情而觀。兩黨交惡之程度。日見險惡。是非而直之爭。不一而足。故爲清結過去之宿怨。將必引起一大全面的武力惡門。乃意料中事耳。

據外電報稱。此次國共關係之緊張。徇以國際共黨之解散爲其主因。但問題決非單純。亦非偶然。兩黨交惡之根源。兩宜歸諸兩黨本質之不同。蓋現在相剋之日緣。實不外因大東亞戰爭之進展。日本猛作戰加強壓力。致兩黨相異之本質。因益明確。蓋以消耗日本戰力。倂於重慶。乃擬連蔣對日強行作戰。乘機以入。而渝政權之勾結中共。則謀停中共武力。竭全力以對日抗戰爲。前此羅炳輝將軍參加和平陣營之顧共陣明即本此意義所預重慶之影響。殊不爲渺。此最離將軍一人。又從來和平陣營之將領。無不嫉惡中共。渝首腦對中共之心理。亦可想見。

蔣介石曾派諸稱最精銳之胡宗南所部『鐵軍』。監視中共而爲積極排共。亦有重慶中堅青年之『三民主義青年團』的組織。按此種實情。則重慶對中共之態度思過半矣。重慶現已喪失單力敗共之武力。彼等如欲實現打倒中共之宿願。除與日本提攜滅敵外。別無良策。剿共一日之或遲。則中國遲一日復興。重慶將領速宜自覺奮起。以光耀於黎明中之中國之前途焉。

七夕與傳說

七月七日是盧溝橋事變勃發日。由與亞見地論當然意義是重大極了。但此日另有一種禮俗。就是七夕的古代傳說。由文化和掌故來論也不可抹殺。所以把種種典故。分紀如下。

△博玄擬天詞曰＝七月七日牽牛織女會天河。按此謂星宿行轉也。

△續齊諧記曰＝桂陽成武丁有仙道。謂其第曰。七月七日織女當渡河。諸仙悉還宮。世人至今云織女何故渡河？答曰。織女暫詣牽牛。

△淮南子曰＝烏鵲填河成橋。而渡織女。又風俗記曰。織女七夕當渡河。使鵲爲橋。按此爲鵲橋之起源

△天寶遺事曰＝乞巧樓。宮中以錦結成樓殿。高百尺。上可以容數十人。陳以瓜果酒設座具以祀牛女二星。嬪妃各執九孔鍼五色線向月穿之。透者爲得巧之候。士民之家皆效之。

△東京夢華錄曰＝七日晚貴家多結彩樓於庭。鋪陳磨喝樂（按乃塑製之小土偶。語本佛經）。花果酒炙筆硯鍼線。或兒童裁詩。女郎呈巧。焚香列拜。又日本源之部。六日之夕。兒女輩詩於綵箋及彩縷。繫以竹枝。燃燈球數十。歡呼至鴨河投之。按七夕不僅爲兒童節日。穿鍼乞巧。男孩家亦可裁詩題句也。

△白樂天長恨歌＝曰七月七日長生殿。夜半無人私語時。在天願爲比翼鳥。在地願爲連理枝。

△女兒家多於七夕祈求獲佳婿。顏氏曰＝七月七日祈請於河鼓。織牛星祈乞私願！

△漢武故事曰＝武帝七月七日生於猗蘭殿。又漢武故事曰。七月七日上於承華殿齋正中。急有一青鳥從西方來。集殿前。上問東方朔。朔曰。此西王母欲來也。有頃王母至。

△五國故事曰＝南唐後主李煜。每七夕延巧。必命紅白羅百匹。以爲月宮天河之狀。一夕而罷。乃收之接李後主生於七夕。死於七夕。

△列仙傳曰＝陶安公者。六安鑄冶師。行火者。朱雀止冶上曰。安公安公。冶與天通七月七日。迎汝以赤龍。

△竹林七賢論曰＝阮咸字仲容。衛兒子也。諸阮頗善居室。內足於財。惟籍一巷尚道。法從酒而貧。舊俗七月七日。法當曬衣。諸院庭中爛然。莫非綈錦。衛兒子成。時總角。乃豎長竿。標大布犢鼻褌於庭中。曰。未能免俗。聊復爾耳！

△世說曰＝郝隆七月七日見鄰人皆曝曬衣物。隆乃仰臥出腹。云曬書。

△秘閣閒話曰＝蘇州蔡氏七夕乞巧。禱以酒果。忽見流星際庭中明日瓜上得金錢。

△某書曰＝唐開元中。有李氏爲尼。號曰恒如。天寶七年七月七夕忽見五色雲降地。一雙中有五物。乃齊玉也。

△金門學時訓曰＝洛陽人家。七夕結萬字。浩明星酒裝同心鱠。

△七夕戲園開演天河配。爭以活牛上台宣傳。

△七夕小兒女們。皆竊至瓜架下傾聽。云能聽得織女細細私語。

蘆溝橋事變勃發日述感 華軍委訓練總監黃自强氏述

六年前之七月七日。中日兩軍於蘆溝橋展開戰端。致演成未曾有之悲慘事變。兩國之生命財產因而有莫大損失。今日兩國國交已恢復親善。且於同甘共苦。同生共死之大旆下協力一致。共同擊滅英美。茲迎第六次紀念日。追想往事。實不勝感慨。

世間往往由於不顧利害而發起了矛盾。但意外的却常會產生好的結果。事變既經勃發。兩國即互相仇視和平殆成夢想。不意大東亞戰爭勃發同時。日華兩國竟一致協力而分擔各部。如斯情勢之變轉。何人能豫想呢。會見汪主席時。曾述『中日兩國爲友乃自然者』爲敵乃不自然者。不自然之現象。如能謀以合理之處理時。當然亦會還於自然之途。日華兩國所構成之事變。自如何角度觀之。亦必說是不自然之現象。以觀歷史觀之。兩國共爲亞細亞唯一之同種民族。如兩國脣齒之關係。在文化方面。日本寶文化得自中國者頗多。而在近代的科學文化。中國學自日本者亦實不少。經濟上。中國有豐富的資源。工業因呈高度之發達。而須要由中國原來料之供給。尤其在道義精神上。兩國古來即皆以忠孝仁愛信義和平爲民族指導。原則此種道義精神與所謂歐美之功利主義有截然之區別。同爲重事變勃發當時之兩國時互相捲起袖子。揮動鐵拳而戰之事如論語所謂『兄弟鬩於牆外禦其侮』故中國事變早已一轉而爲日華兩國之協力。而共同擊滅英美。七七事變固然爲日華兩國之不幸事件。但兩國若能由此轉禍爲福之偉大的犧牲。國父在其遺囑裡會謂『聯合世界上以平等待我之民族共同奮鬥』。國父終生之心願。厥爲日華兩國提攜而保衛東亞。國父之宿願已得於十數年後之今日。而經大的犧牲。因有七七事而得實。吾等紀念此七七的同時。更敬服國父之遠見。必亟民須慇懃實踐國父之遺教。即必須清除過去一切之糾紛與障碍。確立現在和將來的永遠關係。一致協力以圖東亞族之解放。確定東亞民族永遠繁榮之基礎。如斯。日華兩民族之幸福可得延長之。東亞之幸亦可獲得。

如此重慶　今日南京

蒙疆建設現況 季偉

於大東亞決戰中。逢迎中國事變六周年紀念日之東亞。迄今陸海空軍三方面。均已獲得優勢之戰果。驅滅英美之宿願。亦行達成矣。南京政府汪主席。以日本帝國對中之根本方針。決定實施和平政策以來。蒙疆政府同時適當鎮護北邊之重責。開發時有資源。對日供與。糾合域內蒙漢回諸族。建設其從獨自高度自治體之昂揚。益盡翼域協助之緊密精神。總觀蒙疆建設之現狀。將來於世界史之舞台上。當予以莫大之期望。其把握中央亞細亞之重要地理。及強大民族之契機。詢有不可測悉之意義與價值。於一望無際之大草原中。已脫離原始遊牧社會形貌之蒙疆政府。於其地域內以過少之民族。行使至難之啓發。指導方策。誠堪仰讚。現各宗教之分野。已蕭清舉續巨大之成果矣。

蒙古政府。爲順應建設蒙疆之要請。積極開發綿羊、雲母、鐵。石炭等重要資源同時又適應於近時之情勢。而行振興一般輕工業。及整備日用品之配給体制。其外。復又力圖增強電力。整備交通路線與振興農業諸部門。以期收得劃期之進展。已有今日之驚人具体規模矣。蒙疆政府之財政。於成吉思汗紀元七三八年度（康德十年度）。計之總合額。爲二億圓。然地域內之進行貨局。及金融狀態。已行完全解消矣。一般與時別。兩會之勢。本年度國際收支調兒資金之貨困。異常安定。並無不穩之國事變六周年之今日。蒙疆政府。有如斯之驚人發展殊足敬羨。今後凡我東亞諸民族。務須認清今日東亞之決戰態勢。互相攜援。以同生共死之信念。及堅決不拔之精神。努力完成聖戰。乃屬當然之要務也。

海波

因爲風力弱及兩岸太近的關係。不能發生那樣的大波。

在世界的海洋中。波浪最高的地方是印度洋。特別自春天到秋天。在印度洋中颳起從南來的風。爲此而起的波高。據說有十三四米的高度。

波之最可怕的是三角波。這是颶風時。因爲風是從種種的方向吹來。波是向着好幾個方向互相撞着。在那裡海洋全體吹起波山。呈成三角形。在這樣的時候。生起波高二十米左右的事。也不爲奇。

近於海岸的波浪稱爲『磯波』。磯波近岸來。波頭散亂眼界齊起了漩卷而消失了。這種波浪散亂的原因是因爲波浪向岸跑着的時候。海底漸漸變淺。他與海底摩擦的作用。進行漸漸變成遲緩而那時候立刻由後面來的波浪。顯示出來要追過他的力量。綏行着的波浪被急波力量所壓迫。前邊又被海岸所阻碍。所以波山高起。波首成尖形而破碎了。（完）

襪子壽命延長秘訣

關於襪子開線誰都是很感苦惱的。而新的襪子若穿一次。水洗後。穿時便因乾硬的纖紋。而易於斷線。故對襪子的穿著和有防壞和修繕的智識。穿襪子的方法應先由襪口向外翻卷。把襪裝直卷至後跟再穿。但穿後當試足指是否已舒。如舒適後。再將襪裝翻卷上提。至於脫時常然也要照樣做了。襪子的裂破往往是用於底下接上的。方法用力提拉。及至拉成小孔便很容易的漸漸開入對此好把襪子用水噴濕。以較斗熨將襪紋熨開。再把襪裝翻同外面用同色的變線一直縫去。這不但堅固並且也不至看出痕跡。加有拆下來同樣的襪線用它補綴也很適當。（絲）

人前應取如何態度 顥

往往有一些女人。在人們的眼前。就好自傲。或者報自己的履歷。像以上說的人恐怕不少罷！可是這正是妳說很的舉動。因妳在人前報履歷驕傲。比妳有大學問的說妳沒知識。而小看妳。比妳小學問的。定說妳小看他而反輕視妳。所以他要說沒價值。由此點看來。在人前面不可過傲啊。

反之妳在人們面前。過於沈靜。或歉遜。也是不好的現像。可是怎樣好呢。當然是不即不離是最相當。因爲這正表示妳的自修。使人稱妳愛。

國際劇場 GEKITO 今天繼映 新月 六月卅日 七月一二三四五六七日 中聯公司新聲音鉅片 水性楊花 袁美雲 劉瓊 主演 下期 上海聯合影人劇團

興亞電影院 鐵西區 電話五三三三五 燕京公司京劇 七月四日五日六日 盤絲洞 黃玉華 主演

光陸 CAPITOL THEATRE 城內中街路南 電(四)二六三三 華公司滑稽巨片 李阿毛與唐小姐 主演 下期 夫婦之間

亞洲電影院 奉天電車路 電(三)三七一九 中聯公司香豔巨片 水性楊花 袁美雲 劉瓊 主演 今天七日一天續演 下期 碧玉簪

天樂有聲電影院 城內灰市胡同 電(四)二一八二 中聯公司香豔巨片 水性楊花 袁美雲 劉瓊 主演 卅日至七日 新片 下期 金玉滿堂

天光電影院 大西關大街 電(二)二七八 上海偉大出品 艷屍 主演 下期 夫婦之間

雲閣電影院 北市場 電(二)五三九 秦淮世家 周曼華 主演 下期 夫婦之間

金城有聲電影院 大西關大街 五斗君 藝華出品偵探巨片 神秘夫人 路明 徐莘芳 主演 完全新版 下期 芳華虛度

光明電影院 城內商業場內 電(四)二一八八 上海偉大名片 夢斷關山 周璇 主演 下期 注意佳片

滋陰補腎丸

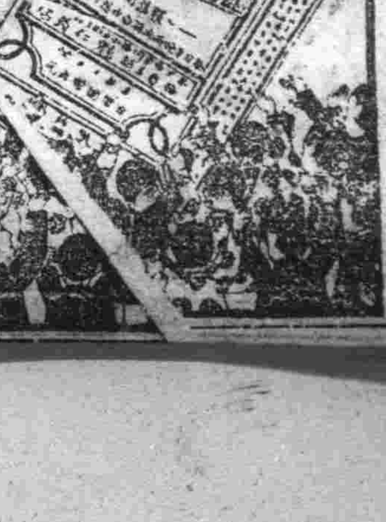

每盒十二付定價六元 外城函購加郵四角

健腦補腎藥主效力奇速決無虛詞 果能試驗一服便知

請服用滋陰補腎丸

製造本舖 魁仁藥店 奉天市小東關小什字街南道路東門面三間便是

國內各代理店：奉天皇姑屯同茂牲、新京大馬路義和謙、安東六道口瑞祥泰、西安中央街裕慶來藥房、佳木斯德祥街金石書西館、撫順大馬路信仁堂、吉林河南街民生藥房、濱江正陽街天育堂、鳳城南大街博愛藥房、虹螺峴永興堂、海城中亞街育泰和、鞍山明治通同和昌藥房、三江口大興恆藥局、東洲里興順公、滿洲化世界藥房、通立屯濟寰藥房、新通遼南街仁和長、開原閣廣街同源廣、開原南關大街元慶長、通遼陽西東豐盛東、凌源濟生藥房、錦州東關正記藥店、城河義盛和藥店、昌圖西大街慎記藥房、昌圖東前街廣增義、奉天代理店中街中法大藥房 長電話(四)二八五九番

昂揚平時防空意識
務使防空服裝日常化
奉省新定每月八·廿八日爲防空服裝日

處此決戰段階中、須尤加强化國民防空體制、因此中央曾制定全滿每月十八日爲防空日、此日全國民須完全着防空服、以防敵機來襲、並業周決議防空新決意、奉天省爲中樞地、更爲敵機之主要目的重要地方、省下包含多數軍要諸工業、必須絕對確立防空、以完成鐵壁之防空陣、前此召開之本年度奉天省聯合協議、是爲決戰省聯實踐決議、討論事項中、關於防空日、實踐事項之日常化與服裝之件、實行具體的協議、於五日午後二時、省市本部合同委員會在本市本部長室舉行、決定實踐諸多要領、以期昂揚常時防空意識、準備防空並徹底服裝、以及防空服日常化、要望市民積極協力、且特別强調之實踐事項、除從來防空日（十八日）外、新制定每月八日與二十八日爲防空服裝日、此日須着防空日同樣之服裝、外出通勤等務須着用。

防空日實踐事項日常化運動要領

一、於官廳會社職場等處之服裝

1、通勤時

甲、男子

（一）衣服爲協和服、制服、作業服（不得已時着用其他活動便利之服裝）打腿絆或着用長靴

（二）帽子爲戰鬪帽、協和帽、或與此相似之帽子

（三）帽子須付帶垂布且須攜帶手套（單手套厚手套）

（四）打腿絆須着用水襪子、運動鞋、高腰鞋、平底鞋等

乙、女子

（一）衣服爲褌型褲或長褲子

（二）鞋爲活動便利者

（三）包皮、手巾、手套應常時攜行

2、執務（作業）時

甲、職場內之服裝應依當該所屬長之指示

二、一般外出時之服裝

外出時之服裝別定之、應使用簡素清楚之防空服裝

三、學生並兒童之服裝

1、通學時中等學校以上之學生

與職場通勤時之服裝同

2、國民學校以下之兒童

八日、十八日、二十八日以外之平常時應着用便利日光浴之服裝

四、防空服裝日之設定

奉天省內除每月十八日之防空日外更以八日、二十八日之兩日爲防空服裝日而嚴守防空服裝之着用

奉天省本部事務長談

奉天省爲敵空襲之主要目的地現已成爲敵人空襲圈內之事省民務需銘記、應將防空之心情併入不斷之生活日、徹底實行之、本年度於奉天省聯提出之「防空日之實施事項日常化」實亦即準乎此、服裝防空化從國民體位之立場或時局意識昂揚之觀點言之、頗有許多異論、因尚無一定、今乃依省市本部之合同委員會獨於奉天市持其實踐方法具體辦理之其決定事項在省下各市縣實施亦應慎重協議研究之、須別項所記其已決定官廳、會社等職場指導者層在其通勤時其防空服裝之日常化應率先垂範之後應以日常不斷之緊張服裝作爲防空生活日常化促進之須對戰時生活之心情應更行使其强化徹底一般市縣民於可能限度內、應使防空服裝日常化、並非處職場之强制實施、尤其像滿洲冬期戶外運動爲不可能之地方應行獎勵之兒童幾處弱婦人在夏期此中以最大限度之日光浴日常服裝、現在制定之防空服裝一律着用之、雖强行要實施亦應漸次使其成爲習慣以備不時事態之用、所以際於每月十八日之防空日以外更決定八日、二十八日之兩日爲防空服裝日　防空資材之應整備更行以嚴肅之精神不劣於前戰將兵也以舉人民防空之實協和會員固不待勿論一般市縣民亦應理解其趣旨努力實踐之爲要。

省署派員下鄉 督勵生產極增

伴隨本年之五穀豐登風調雨順奉天省下之小麥早已大豐收狀態省公署實業廳產業科爲對小麥及大麥燕麥等之出貨量確保速日派員至各縣鎮督勵早日出貨以達成所期之目的

適材適所配置完善
規定大學及留學生就職要綱

【新京】關於滿洲國國立大學及留學生卒業生之就職、已本於學校卒業者使用制限令除鑛工關係學校卒業生外、於從來政府各部局特就會社等、適宜進行、然爲將時局下人的資源優先確保重要部門計、不問官需民需概有經政府實行一元的調整之必要、政府關於調整方法、已經審議、最近已策定「對於大學及留學生卒業生之就職調整要綱」今後決本此要綱按即應戰時體制之適材適所主義實行配置、以謀國內人的資源之最高度活用、據此要綱、卒業生之就職調整概以民生部爲主體、由總務廳文教部相協力實行、卒業豫定者調書均收集於文教部、於五月末日以前向民生部提出官需（內含國軍協和會滿洲開拓義勇隊訓練本部）要員調書於總務廳人事處民需要員調書於民生部、均於五月末日以前收集停當、又於大學及駐日大使館將關於對卒業預定者之專類願書履歷書學業成績表人物考查表民籍謄本公立醫院滿鐵醫院赤十字病院之身體檢查書寫眞（一）各二部取齊於每年五月末日以前、向文教部提出於民生部、經官民需要員調書、勘案官民需要員、而按學校（留學生）別及民族別、於每年六月二十日以前遂行配置、每年八月一日（留學生爲七月一日）以降開始官民需要員之採用然本年度之同要綱實施期日另行規定、又對工科系統留學生自康德十一年六月適用「關於滿洲學校畢業者使用制限之件」然建大王道書院北滿學院則不適用該要綱、又關於留華學生畢業生之就職輔導、另行考慮。

奉天專賣署員鍊成實況

鍊成經過

奉天專賣署爲南滿要衝人口繁多工商發達業務範圍廣大、政府視爲施政重點、而專賣事業、把握戰後民生、實亦相當重要、是以本署署長副署長、據察以來對本署事業、即抱相當努力、到任三月進事舉、事業精進復有鑑於大東亞戰下後方官吏、爲職責之完遂對身心兩方面、有强調鍊成之必要乃選濱海之興城、假錦州省立興城保健館、副署長親立陣頭以堅忍不拔之精神超越克服之擧讓不稍休暇指揮班員、團驗塞浴海水勇往無前、錦州省訓練宿官舍爲弗及、登高山上嶝躡提振猛進、克服難險、互助精神、發揮無餘至徒步訓練以培養軍武精神、裸衣浴日光更可堅强肌膚也、發忠君愛國之思讓官吏體法、明官箴以肅上下之序、每日課業終了、復行退思省期以改過遷善、實進德修業之機也、副署長用心周詳各班員精神振肅十四日間之精勵鍊成、猛訓練完成、預期計劃、收得莫大効果、則將來以鍊成精神、從事專賣事業、有不一瀉千里、蒸蒸日上者乎、茲將職員、鍊成實況例左。

鍊成班及日程

本署管內職員、分成四班、承隊長之命令、受班長之指揮、用令森嚴、計劃周詳班員之精神振拔、行動嚴整、始終團隊一氣呵成隊長、推副署長。第一班班長羽村監視科長、本署職員二十名、自六月九日至十三日五日間、第二班班長、野田（撫順）局長、各局長職員十名自六月十四日、至十五日二日間、第三班班長、福田收納科長、本署職員二十名、自六月十六日至二十日五日間、第四班班長、加藤旬七郎（瀋陽局職員）各局職員十五名自六月二十日至二十一日二日間

鍊成科目

1、海水浴 體操鍊成

每日五時起床、點呼、五時半集合、赴海岸距海邊四籽必急行、嚴守預定時間至海岸、少憩、精體拜海神作體操一、意氣干雲後、浴海水、浴海仍作「天照大神」以仰承神默禱「天照大神」「天鳥船」三「天鳥船」禊祓精神與肉體統一、操少加前歸

2、徒步訓練

午後一時整隊至訓練場、首行基本訓練、停止間敬禮、進行間敬禮、及分列式等、裸日浴日光鍛鍊筋骨健壯肌肉

3、行軍訓練 興田及古蹟見學

興城南有大明山專賣分局、管下之關營、北有高山烽火台登時、每頂必攀一趟而往行軍、興隧遠而山嶽峻峰軍容整肅、無往不克試、遠足察物理一舉兼得也。

精神鍊成

1、室內課業

國民訓之咏讀　咏讀國民訓、使口誦心唯、極其忠君愛國之精神、以達成國民之天職。

戰陣訓之講解　講解戰陣訓以明行武進退之精神、事務相協之意義、以克遂大東亞戰爭下當前之急務。

研讀官吏禮法、官吏乃人民之表率、進退應對自應行之以禮以示垂範禮不重則不威無以明上下之序也。

2、反省

每日九時、室內課業修了後於就寢前行十分間反省以省思日間之過失、及鍊成之所得使改過、遷善、亦曾子吾日三省吾身之意、總行遙拜遂就寢。

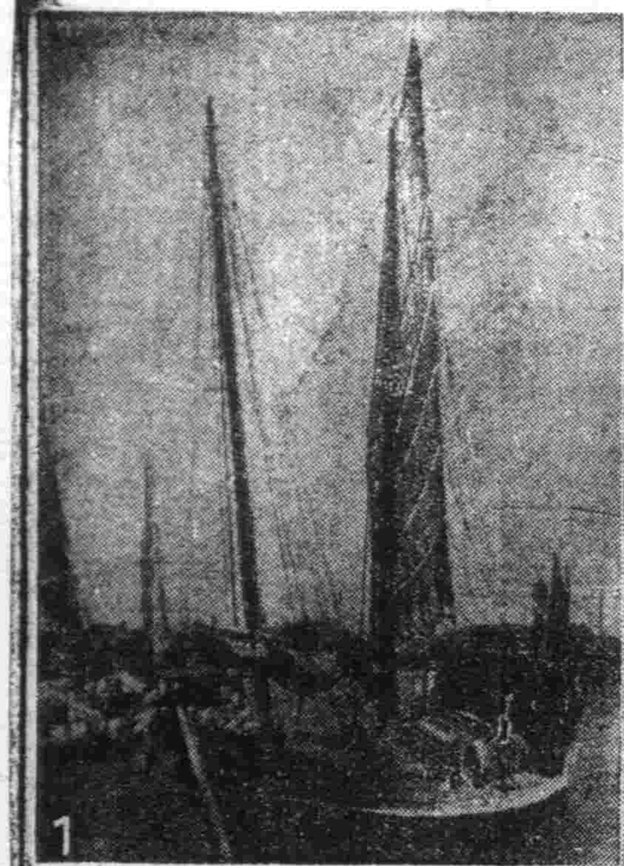

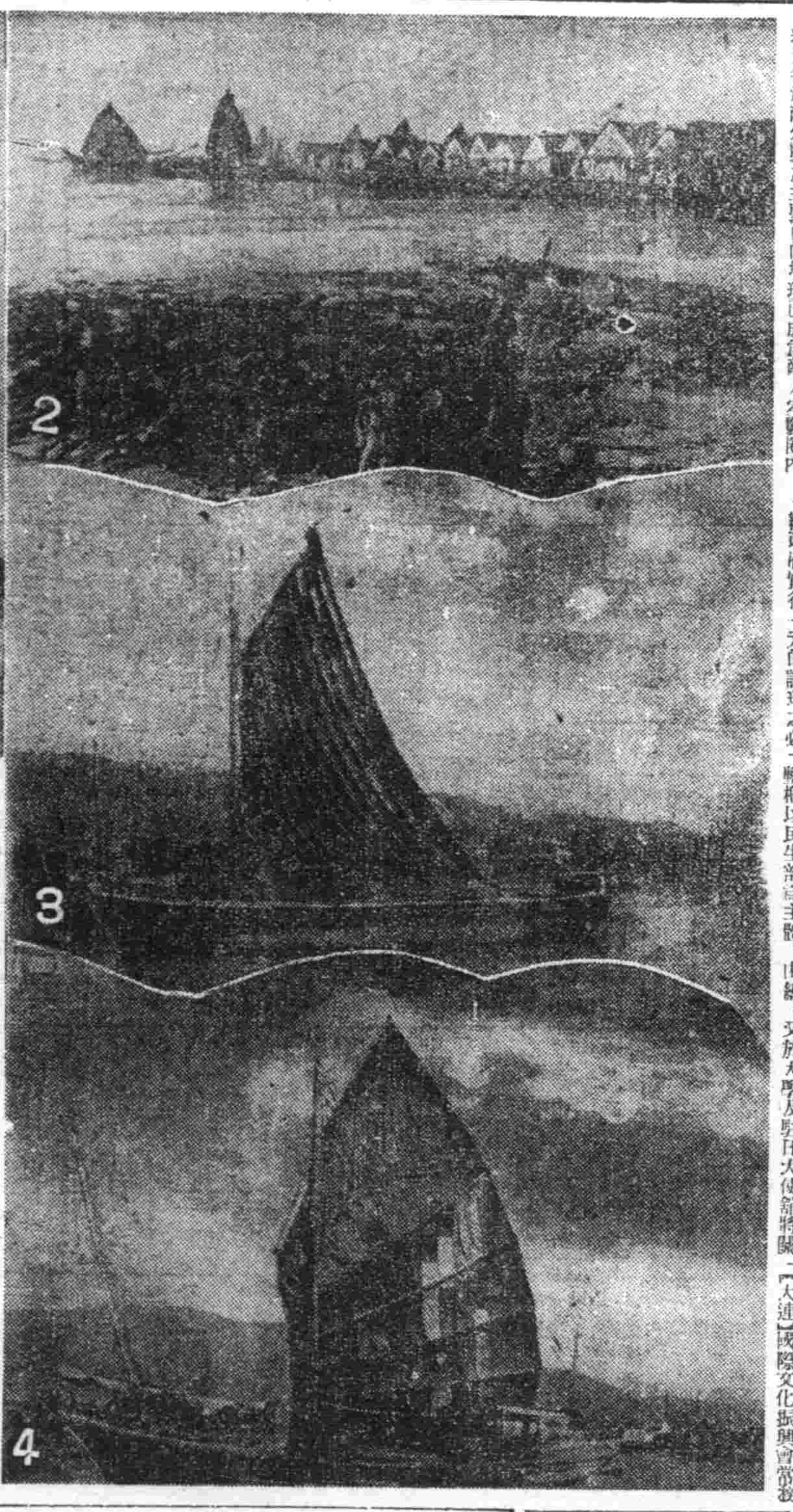

東亞各地戎克

扯開飽孕着微風的戎克、在藍蔚蔚的海上行駛着、然着帆桂林立船夫高聲喊嘶、亂成一片的地方、正是集滿了戎克的港灣、這乃是南海到處可看見的風景、等到中國事變勃發以來、國民所熟習的戎克種類更多了、大概集在馬來地方的、有船首裝飾着的中國戎克、印度的「敦肯」、緬甸的「巴米支斯克弗」、泰國的大型戎克等等的各國有各個國風的特徵、令人一看就明白、船夫也有緬甸、泰、印度中國等各國人、其中福建人與廣東人最多、所以他們的強韌肉體和精神、大概聽了大變的水和不太多食糧、泛於南海到處、這些個船很少是船會社的所有者、原來船是每一個船夫的唯一財產、家族固然不用說、就是雞狗、也全住在船上、然而這些戎克、現在正和日本軍協力、對於軍需品的輸送和蒐集情報等等、很可以看出生活躍來、

照片

（1）中國的戎克、

（2）海上的戎克羣和突出海上建築的船夫家屋

（3）印度的戎克（敦肯）

（4）斯克弗（緬甸的戎克）

促進民族協和
文化振興會理事視察感談

【大連】國際文化振興會常務理事黑田清伯、視察新中國各地文化狀況、近已畢事、已於六日蒞連關於共榮圈之文化交流、談話如左、「今次已與南方友邦泰國及安南、作文化交流、此事將與軍政當局連絡進行、目的在促進民族協和、是以日本一流之日本畫展覽會、於北京南京上海等各都市舉行時、頗爲歡迎、獲甚好成績、余心深爲欣快、故望今後再三舉行展覽會等、以謀日本文化普及也、再同泊予定同夜九時自大連發赴新京」

盡力建設東亞
參加和平陣營馬駿中將談

【太原六日電】參加和平陣營之第二戰區司令部附參謀馬駿中將、於自宅對皇軍之恩情衷表感激之談話如左、自己不奔走於抗戰陣營者起首即至和平陣營則對國能盡忠義對得能盡孝養、而今得倘安在實深告慰、因抗戰民衆所受飢窘之苦、實不堪言狀、由於友邦之道義的實踐得以中國之復興、今後於汪主席領導之下、邁開光榮更生之互步、則滅共產黨軍誓以舉一身之力以之殲滅也。

馬駿中將略歷

【太原六日電】重慶政權之第二戰區司令部附中將參謀馬駿中將、本年六日率部、決脫離抗戰陣營、於本月一日午後二時、以便衣歸還、已別六年之故鄉晉城縣、山西省東南端、一二日訪問○○部隊、請求參加和平陣營、決意、△馬駿中將山西省晉城縣生人、本年六十二歲、於光緒年間中國陸軍小學、協倫敦交部員、山西省建設廳長同政務廳長、同教育廳長山西防衛使、山西省政府委員、北京政府參議院高級參謀、閻錫山任山西省府主席時代、又爲最有力之一員、歷任中國回教徒中最有力者、並經籌回教山西分會長等故頗爲信徒景仰、而受白崇禧之非常信用、將軍之參加和平陣營與抗戰陣營以一大衝擊同時所與以敵地區回教徒之影響亦頗值注目

華北 興亞翼贊會
八日隆重舉行發會式

【北京四日電】擔當華北四千萬民衆指導部之中心的興亞翼贊會、以八日之大詔奉戴日爲期、在北京隆重舉行發會式、以皇民統與興亞運動之展開爲目標而發動、尤其與担任華北一億民衆指導任之中華民國新民會相緊聯、取緊密協力之態度、所以方由新民會顧問部轉至有給水最高顧問、田藤等參加、擔任新民會理事諸出席、[illegible]華北興亞翼贊會之創設於日本對華新施策之如是則在華兩國民衆領導體結合、於茲當更爲强固矣、此合作體制、必須緊密化、以培養華北實力、與直要日本所希望之興亞運動、根本精神、合而爲一決戰下華北推進母體新民會所提倡之新民運動、與興亞運動、實有密接不可分之體制、如是日滿合作當更進一步活躍化矣、而華北當面緊急問題之戰力資源對日供出與農村增產力之增强促進等重大課題之解決、當更行[illegible]

物品價說明會
定於十日在奉商會舉行

奉天商工公會及奉天市聯合局、已定十日午後二時、於商工公會新廳舍大講堂招集輸入及配給業者、前者公布指定之販賣輸入物品之特別表示及價格等之說明會、當日西山省經濟保安科長山川市經濟保安科長、金村奉天稅關貿易科長等、亦要出席、詳細說明特別表示法令及同表示商品販賣方面之問題、並加算輸出國日本課稅額價格之販賣、商品則自本年四月一日以降自日本內地發送之化粧品、寫真機、高級飲料、冷藏機、時計、樂器、打字機、縫紉機、點火器等輸入品此均種之日「輸出國課稅品」而付加表示、一方四月一日以前自日本內地發送者即在庫品、因未經課稅、故處理方面、必感困難、故作該種注意事項之指示、然後與業者側作質疑應答、盼各業者協同舉行

爲謀確保勞務資源
煤礦地盤育成七月實施

【安東】決戰下即應擊滅英美之擴充及增强生產力之國策的要請、對於重點產業部門的鑄鋼、煤之一大增產運動徹底的方針、由七月實施煤礦地盤育成方策、企圖沿政府物動計劃向確保生產力一路邁進、從來政府對於煤礦側之要求、接其需要之勞動職士由各縣分擔、而向現地供給地盤、以一掃勞力供出時之種種之弊害企圖民生之安定策有種種之障害、當決戰體制下爲使煤礦所需之勞動職煤礦與供出縣之地盤間、强化其精神的、人緣的、血緣的關係、時局下、緊急培養勞動資源、基於國家的要請以確保勞動力、使戰時下諸般產業無何等之障礙、因此安東省下之推湖煤礦公司並撫順煤礦之梁湖煤礦地盤育成地域、此外岫巖縣與田師付煤礦、鳳城縣與康德工業株式會社、寬甸縣與東邊道開發株式會社均經指定、各煤礦側與地盤村之間、必要時可由專任之職員動員、從事勞力之抽出與密與農家之增產、徹底實行推進福利之施策、同時並宣傳煤礦側事情、以使一般人對煤礦之徹底認識、依基決戰時局之要請一路向增產突進、

資源調查權限
亦移於省市長

【新京】據資源調查法、從來調查之命令權限僅限於各部大臣、茲政府爲期資源調查之徹底計、決經主管部大臣之認可、由各省長新京特別市長命令亦可發出而應於必要、於各省新京特別市等、取適宜之措置由一般人動員設置一定之調查員、之大抵最近即可實行該法之一部改正、此調查員與以前之國勢調查員相同、概爲名譽職、以所管省市長等之指揮從事調查書用紙之配布蒐集等、

鍊成官吏體力
全體職員勤勞奉仕

蓋陽縣公署、爲謀決戰下縣內各科官吏之体位練成計、決定自月之八日起、以總務科各職員爲首、開始全縣官吏國防道路之勤勞奉仕、預定縣內十科之全体官吏、亘二十日間、逐次前往現場揮鋤鏟、實施勤勞奉仕、八九兩日爲總務科各職員奉仕之期、當日午前七時、奉仕之全体人員、在縣庭集合、然后由岩淵總務科長率領之下、前往讓家堡村會實合屯之現場開始二日間之勤勞奉仕、其成果頗堪期待。

奉天森林調查 八日開報告會

爲達成綠化之目的及造林增產之本能前者由奉天營林局赴長白山調查森林組成調查隊頃一行返奉、爲對各方報告調查經過情形、乃定於本月八日在奉大樓七階開森林調查報告會已柬邀各方參加

爲謀增產完善 省署派員赴縣

奉天省公署實業廳爲達成農產之目的及對自興村及實驗村等分別指導及講演增產要義、乃由章實業廳長、及張廳官於本月七日起赴蓋平縣下自興村及實驗村分別指導視察並召集村屯民等分別講演增產要義、俾使農民了解增產之要義十二日返奉。

風箭

△…協和會奉天省市本部、因爲看到中樞省的重要性、所以除防空日（每月十八日）而外、復定八日、二十八日爲防空服裝日、以使防空日搖身一變爲日常化、並附於本月[illegible]莫違負！莫違負！

△…爲督促省市民每日都穿防空日所穿的服裝！省市民切切注意！以防事故的發生！

△…奉天市民、因爲已經經過五月七月兩回防空日、所以對於防空的準備大概已經完了吧！但不要事到臨頭而有服裝的不備與不足之感吧！

△…假若準備齊全的話、實須要決心、決意？使萬全的防空服裝與不動的防空意識溶合一體、但市民要以全力撲滅那少數的不具防空準備的不良份子

△…最後、期望市民在本月的防空日、不要有一名被防空日監團以外者、還就是所謂奉市省市協和會省市本部員們的熱烈期待。

無線電

七月七日（星期三）

晨　六、〇〇（大連）狗等日本語講座高宮盛達　六、三〇（新京）建國體操　七、〇〇（新京報時）新聞（新京）吹奏樂〇一大東亞興隆進行曲二、興亞進行曲三、軍艦進行曲四、愛國進行曲五、青年人、六、偉大的軍人、七、我們的軍隊八、新世紀的進行曲九、陸軍軍歌集　一〇、三〇（奉、哈）經濟通訊　一一、四五（新京）職場體操　一一、五八（新京）

晝　正午（新京）報時（奉大）平谷調大鼓　忠保國（七）丙伯之　〇、三〇（新京）新聞　一、〇〇（新京）經濟通訊　一、一〇（新京）政策時間　三、〇〇（奉大）學校放送　三、三〇（奉、哈）學校的救急方法奉天市公立城東女子國民優級學校長高錫鵠　四、〇〇（新京）新聞　四、三〇（奉大）食料品小賣價格　四、三〇（新京）經濟通訊　六、〇〇（奉、哈）兒童時間一、新聞二、兒童劇興亞完新京小朋友劇團編劇朝雨導演洗心　六、三〇（新京）中等日本語講座五百木元

晚　七、〇〇（新、奉）報時、新聞、告知　七、三〇（哈爾濱）西河調大鼓長、板垛 郭春光（奉天）青年時間職場婦人訪問記楊國慧（新京）齊唱一、躍進亞細亞二、東亞民族進行曲三、滿洲厚生運動歌四、大東亞民共團結進行曲五、從今齊向前　八、三〇（新京）新聞國民須知滿華交換放送　八、五〇（新京）挺身建設譜濤級（北京）參戰體制下的華北建設　九、三〇（奉天）評詞宏勞綠（二七）　一〇、〇〇（新京）報時新聞告知　一〇、三〇（北京）謹禮

專門風寒救急膏藥

養鷄報國

高級多產　白色單冠萊克亨種　初生雛中雛大預約　奉天市大北街二段五七　森松養鷄場

舒肝健胃丸 胃病良藥
專治男婦肝鬱氣滯胃不消化飲食停滯嘔吐酸水胃腸脹痛
各埠均售　總行奉天鐘樓北　關東大藥房

廣東金製 烏鷄白鳳丸
總發行 哈爾濱道外十五道街 金勒先藥房 電話四八三九　代售處大連德記全棣華泰藥房

食料日用品化學工藝品 新法創製
廢物利用 增產報國 發明品製法公開
解決物資不足之新機軸
獨特有望之生利事業
新興人造品代用品製法秘訣之一併公開指導綜合責任傳授以期營謀裕國惠工之利詳細說明書附郵卅分便寄奉天市大西區大西街一段一〇一號　日滿應用化學興業社

地照遺失聲明

明鋼品切紙刀片專門製作

大連市大廣街七六 協本鐵工所 電話③二一九五番
各尺寸隨意定做

國際宇佐美大馬戲團公演
一、會場 千代田公園廣場
一、日期 六月十五日起 延期七月十九日止
一、票價 大人…　小人…
割引券
盛京時報直賣所

冒險驚異豪壯絢爛決死的神技
○○教育參考資料與大舞踊之交響樂新來參觀○○

狗寶快胃丸
多年心腹病一回斷根
德善堂

羚羊清毒散
治小兒疹麻丹痧流行瘟疫
定價五角
奉天大北關育生堂藥店

診療各科
內外科、性病科、其他
電氣、太陽燈、超短波
各科治療、戒除各種麻醉
慢性中毒
大西醫院
院長 德軒　助產士 孫靜波
病室完備 入院隨便

內服·外搽！
萬人油

撫順版

康德新聞社撫順支局

制定防空基本準備
全署員一律自五日實施

撫順縣公署、爲處應現時緊張之要請、防空之基本準備、於今五日實施、令全署職員、實行左列事項

一、服裝　戰鬥帽、穿協和服、襯衣務必要長袖、下腿必紮裹腿

一、攜帶物品　洗臉用手巾及手套

一、非常用糧米
生高粱　三〇〇瓦
妙高粱　一五〇瓦
油炒面　一五〇瓦
茶葉　三〇〇瓦
鹽（炒）若干

強化鄉土防衛
整備總隊運動積極化

撫順市協和會、對於撫順市本年度總隊運動方針、既設地區之區隊、堅衛連絡、保持隊之整備及充實、家庭防護健全、指導之徹底、其於現時情勢之緊迫、鑑於總隊重點主義之特異性、務須積極展開、戰時鄉土防衛之任務、期其完遂、依左記事項而實踐之

一、組織之整備強化並隊籍之確立
1、新撫順四個區隊之統轄結成聯合區隊、爲指導訓練之中樞機關
2、市公署、興金會社、郵政局、電電會社、有分隊之結成者、隸屬於總隊長
3、除用箇項、自体防衛機
二、警備動員編成之確立、依左記積極常備的警備要員之編成完備、各人之任務明確、技能訓練、務希徹底、假若事態之發生絕無遺漏之態勢
1、警護機能別、警報燈管係、警備係、消防係、救護係、防素係、交通待避係、工作係、配給係
2、勤員編成區分、一號、二號、三號、三階段區分之、依其變化情況而定
三、裝備之充實
四、訓練　基於本年度訓練計畫、精神訓練爲第一主義、並實施各種實戰的訓練
五、家庭防護指導之徹底
六、時局作物增產

爲期農產物增產
興京縣樹立事業計畫

【興京】縣公署內鑑於在此大東亞聖戰下、爲完成共榮圈內搶淺入民應盡之義務、特施行康德十年度農產物增產事業實施計畫、以期實踐增產計畫、而適入本格積極的活動、茲實其計畫內容如左

一、麻耕池復舊
以本縣麻耕池二一、〇五〇陌、自九年度以五年計畫預定使之復舊開發、本年度特作隨政府的都市人口之農村分散政策、推定縣分移入人口約三萬農家戶數五千戶大約可增加耕地五千陌、即計畫新農家一戶可開發一陌

二、主要農產物適正品種選定試驗
本縣東部爲山岳地帶、從來其氣候與南海各地相異、若以適正品種而可耐旱耐寒、且具有早熟多收量之必要條件、目下對栽培之各品種依前記條件而行品種選定、爲使其普及增產之最大條件自今年起與公主嶺及熊岳城農事試驗場連絡、以五年計畫按左記實施之
水稻四處、供試品種、面積一處一〇畝
大豆二處、供出品種、面積一處一〇畝
高粱、米、粟各一處（縣勸農模範場）一品種五畝、以上除水稻外其經費由勸農模範場施行之

三、優良品種普及

興京縣表彰節婦

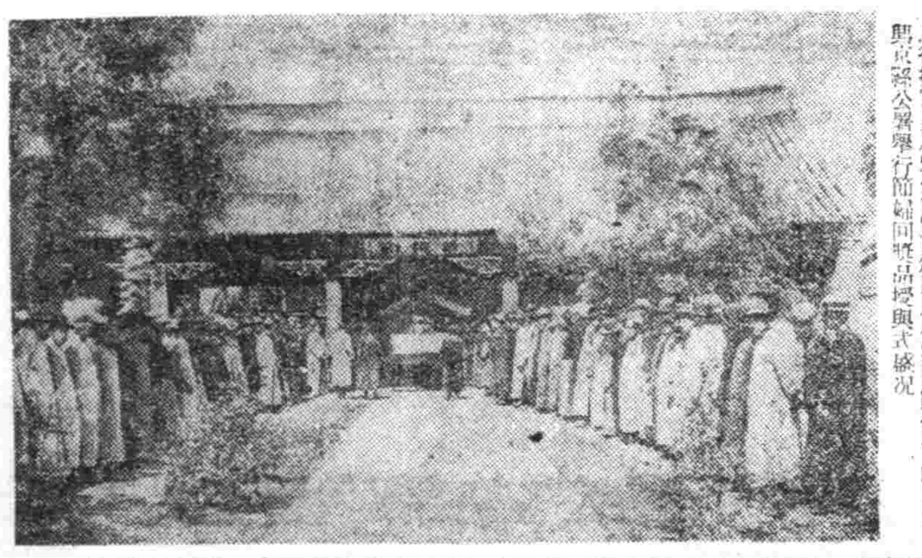

世風日下、人心鬼蜮、而一般無知之流、留戀耽於不節、尙奢華求虛榮、此誠爲關心世道人心者所感嘆、故自我國建國以來即崇尙忠孝仁義、而對於節婦尤行推重、爰寓意挽社會頹風以培實維解妃耳、此片爲興京縣公署舉行節婦同壁品授與式盛況

興京視察紀行（續）
杜郵政局長的訪問

興京是到了、在沿途看到了車輛傷人、民風誠樸、蒸極暢茂、以及一切一切的好現的現像、在我們拜訪各機關之後、記者突然想起郵政局長杜春普氏、他是撫順人並且與記者在撫順時斷斷續續地變乎無日不見、此時想到他那不白不黑的面龐、不高不矮的身材、說話那麼流利待人那麼和藹、見面時總是一口一個大哥、但是在當時我們誰大誰小還是一個謎呢、他到興京已是十年了、記者此番來興京視察、論到公的私的方面說實不能不去拜訪一下、

我們到在那裏、恰巧他參加縣方運動會的打合會去了、在記者失望之下他們局員向我說、局長接到你們的公函、見到有你們的名字他很喜歡、說你們是老朋友了、但是他念得很呢、我說、這個是不湊巧、下次來再說吧、

……

採集藥草講習會
招聘野村正次郎氏講述

此次招聘民間藥草研究會長野村正次郎氏、而對社員並家庭婦人開催藥草與食用草採集之講習會、在滿鐵社員會爲圖戰時下徹底的節約消費起見、更行聘此權威者以減創意工夫、而使其發揮最高度的廢物利用更生講習、其講習日程如左、

六日爲窯風地區居住者、在窯風俱樂部、
七日爲新屯地區居住者、在新屯俱樂部、
八日爲老虎台處地區居住者在萬達屋俱樂部、
九日爲東鄉地區居住者、在東鄉俱樂部、
十日爲南台町地區居住者、在北台俱樂部
十一日爲北台町並四國町地區居住者（地址同上）
十二日爲液化工場地區居住者、在松岡町俱樂部
十三日爲製鐵工場地區居住者、在製鐵俱樂部
十四日爲東公園並久保町地區居住者、在第一青年塾講堂

其講習內容、爲關於廢品更生服作法型式、滿洲生活最必要的防寒服作法、小兒服類之作法與着裝之尺寸、防空用衣服類之作法及其着裝尺寸、

答、每日受入平均約三千圓
問、關於儲金呢
答、每月受入平均爲三千五百圓、拂出約一千圓
問、本年度儲金所期數目
答、本年度爲二萬七千圓
問、現在辦理的如何
答、業已達成
問、本年度保險金數目擬到若干
答、本年度保險金擬到數爲三百圓、現已達成四百五十圓且在繼續努力進行中

獻納慰問袋

撫順市協和會本部、爲慰第一線將兵之辛勞於月前、有募集慰問袋之舉、現第五區分會、已有百零三件之慰問袋之獻出……

觀摩民籍事務

撫順市公署民籍股、對於民籍之整理、並成績素稱卓越表彰、故明六日午前十時、有舒蘭縣二十餘名來撫、視察民籍上一切事務、並見學發都、昂揚精神、

河水浴場開幕

……

撫順廣告欄

中和園劇場　六日至八日　藝華公司　千里送京娘　李麗華 主演　下期 娘娘廟　電話五二二五番

大同電影院　六日至八日　新華出品　鐵窗紅淚　陳燕燕 主演　下期 燕歸來　電話六一八四番

福興電影院　五日至七日　滿映佳片　白馬劍客　張奕 主演　下期 薔薇處開　電話二七二二番

大新洋行　營業科目　代用燭　廢用油　車輛油　專門販賣　撫順西七條通六七　電話四五四三番

盧溝橋事變勃發日述感
華軍委訓練總監黃自强氏述

六年前之七月七日、中日兩軍於盧溝橋展開戰端、致演成未曾有之悲慘事變、兩國之生命財產因而有莫大損失、今日兩國既已再被調整、且於同甘共苦、同生共死之大旆下協力一致、共同擊滅美英、茲迎第六次紀念日、追想往事、實不勝感慨、

世間往往由於不顧利害而鬧起了矛盾、但意外的卻常常會產生好的結果、事變既經勃發、兩國互相仇視和平遂成夢想、不意大東亞戰爭勃發同時、日華兩國竟一致協力而分擔各部、……

海波

因爲風力弱及兩岸太近的關係、不能發生那樣的大波、

在世界的海洋中、波浪最高的地方是印度洋、時別自春天到秋天、在印度洋中颱風時、因爲颱風是從種種的方向吹來、波是向着起從南來的風、爲此而起的波高、據說有十三四米的高度、

波之最可怕的是三角波、……

蒙疆建設現況
李偉

……

蔣共之爭
與渝將領應和平救國　阿馳

據傳日國際共產黨解消問題發生後、重慶國民黨與中國共產黨之相剋、日益激烈、目前中共併重慶黨軍之移動、均極活潑、現於中共根據地陝甘寧邊區之林豹第一軍主力六萬、已由山西省東南部、奉命調駐中部陝西發甘肅一帶、賀龍軍之一部、亦由山西西北部撤駐延邊、黃池方面、同時渝方亦以西安蘭州二大據點爲中心、對寧夏邊區等邊區包圍部隊二十萬、嚴令從事警防、……

七夕與傳說

七月七日是盧溝橋事變勃發日、由與這一天的地論當然意義甚重大而紀念了、但此日另有一種傳統俗、就是七夕的古代傳說、由文化和掌故來論也不可抹殺、所以把種種典故、分紀如下、

△博物志解詁曰＝七月七日牽牛織女會天河、按此謂星宿行轉也、

△織女謂記曰＝桂陽成武丁有仙道、謂其弟曰、七月七日織女當渡河、諸仙悉還宮、弟問曰、織女何故渡河？答曰、織女暫詣牽牛、世人至今云織女嫁牽牛也、

△淮南子曰＝烏鵲塡河成橋、而渡織女、又風俗記曰、織女七夕當渡河、使鵲爲橋、按此爲鵲橋之起源、

△天寶遺事曰＝乞巧樓、宮中以錦結成樓殿、高百尺、上可以容數十人、陳以瓜果酒設席其以祀牛女二星、嬪妃各執九孔鍼五色線向月穿之、過者爲得巧之候、

△東京夢華錄曰＝七日晚貴家多結彩樓於庭、謂之乞巧樓、鋪陳磨喝樂（按乃泥塑之小土偶）、花果酒炙筆硯鍼線、或兒童裁詩、女郎呈巧、焚香列拜、……

△白樂天長恨歌＝七月七日長生殿、夜半無人私語時、在天願爲比翼鳥、在地願爲連理枝、

△漢書曰＝武帝七月七日生於猗蘭殿、又漢武故事曰、七月七日上於承華殿齋正中、急有一青鳥從西方來、集殿前、上問東方朔、朔曰、此西王母欲來也、有頃王母至、

△五國故事曰＝南唐後主李煜、每七夕延巧、必命紅白羅百疋以爲月宮天河之狀、一夕而罷乃收之、按李後主生於七夕、死於七夕、

△竹林七賢論曰＝阮咸字仲容、籍兄子也、諸阮居道北而富、阮咸居道南而貧、七月七日、法當曬衣、諸阮庭中爛然、莫非綈錦、咸時總角、乃竪長竿、標大布犢鼻褌於庭中、曰、未能免俗、聊復爾耳！

△世說曰＝郝隆七月七日出日中仰臥、人問其故、答曰、我曬書、

……

殺人光線

在水銀蒸氣裡添陽極放電的時候要發生一種弧光這弧光裡含有很豐富的紫外線的在這很强的紫外線燈前有一塊紫外濾光板。把其他人眼所能看得見的光線吸去。同時後面再裝上一架直徑數米的抛物線鏡。把燈放在鏡的焦點時。紫外線可以平行的直射到遠方去。空氣在這種强力的紫外線照射之下。要立刻電離起來。變成傳電的東西。這時另外用很高壓的高週波電流。發進出高壓高週波的振動電流。用一種特殊的電極。放射出去。於是變成傳電的空氣。把這電流帶到所有的地方。使一切東西都受到了觸擊電擊。兵士們拖着長槍感電而死。火藥庫無緣無故的忽然爆發。戰車或汽車的汽油箱裡自發的起火。飛機上的機關也都失掉了機能。只有墜落下來。所有命脈的東西和被毁性的東西。都喪失武器的威能。所謂超短波者。是波長在十米以下的電波。同時也能用凹面鏡來固定她所射出的方向的。強到超短波時。生物體內要發熱。全體內部也要發熱的只是問題在現在還不能發生強力的超短波。因爲超短波很容易被吸的東西吸收僅只能在沒有障碍物的空間。射到眼睛能見的地方。去所以現在的殺人光線。也還沒有出實驗室的範圍。縱使能使離開十幾尺的小動物。感受傷害。或使汽油等發火。在殺人光線還不能發力化。動軍化的現間。大砲還依然要作戰爭的主要角色的現在暗中搜索飛機時。在使用着超短波的。因爲空中沒有阻碍超短波進行的東西。超短波射到了機体。還要反射到地上來。所以假如有反射回來的超短波。那麼空中一定有飛機存在的近來還有一種實驗。就是把中性子射到敵人的火藥裏。使他在一定時間之後爆發。總之。所謂殺人光線。就是光與電波的結合体。（續完）

人前應取如何態度
頴

往往有一些女人。在人們的眼前。就好自傲。或者……

自己的履歷。像以上說的人恐怕不少吧！可是這正是妳圖與的舉動。因爲妳在人前報履歷驕傲。比妳有大學問的說妳沒知識。而小看妳。比妳小學問的。定說妳小看他而反而輕視妳。所以他要說妳價值。由此點看來。在人前而不可過傲啊。

反之妳在人們面前。過於沈靜。或歎弱。也是不好的現像。可是怎麼樣好呢。當然是不即不離是最相當。因爲這正表示妳的自尊。使人敬愛。

襪子壽命延長秘訣

關於襪子問題、誰都是很感苦惱的、……（續）

光明電影院　城內鼓樓南路　電(四)二一八八　六日 七日 八日　上海偉大名片　夢斷關山　周璇 主演　下期 注意佳片

金城電影院　大西關大街　五斗君　電　七日 八日 九日　◇完全新版◇　藝華出品偵探巨片　神秘夫人　路明 徐琴芳 主演　下期 芳華虛度

雲閣電影院　北市場　電(二)三五九五　六日 七日 八日 三天　《名片新版》　夫婦之間　周曼華 主演　下期新片　秦淮世家

天光電影院　大西關大街　電(二)二七八　六日 七日 八日　上海偉大出品　艷屍　顧蘭君 出演　下期 夫婦之間

天樂電影院　城內大西門胡同　電(四)二二八一　卅日至七日　新片　中聯公司香艷巨片　水性楊花　主演　下期 金玉滿堂

十間房電影院　奉天電車路　電(二)三七九一　今天七演一日　中聯公司香艷巨片　水性楊花　主演　下期 碧玉簪

光陸大戲院　CAPITOL THEATRE　城內中街路南　電(四)二三六三　六日至八日　◇上海佳片◇　國華公司滑稽巨片　李阿毛與唐小姐　主演　下期 夫婦之間

興亞電影院　鐵西區　電話五一三二三五　藝華公司　盤絲洞　黃玉華 主演

國際劇場　KEKITO　新京今天公演　中聯公司新年巨片　水性楊花　主演　下期 上海聯合影人劇團

滋陰補腎丸

健腦補腎藥　主效力奇速決無虛詞果能試驗一服便知
主治　夢遺先天虧腎衰寒早滑　……
腎經不足體格虛弱　腦筋不足記力不佳　請服用滋陰補腎丸

每盒十二付定價六元　外城函購加郵四角

製造本舖　魁仁藥店　奉天市小東關小什字街南道路東門面三間便是

國內各代理店
奉天皇姑屯同茂盛　新京大和通義和謙　安東六道口瑞祥泰　……
奉天代理店中街中法大藥房　電話(四)二八五九番

昂揚平時防空意識

務使防空服裝日常化

奉省新定每月八・廿八日為防空服裝日

處此決戰段階中、須尤加強化國民防空體制、因此中央曾制定全滿每月十八日為防空日、此日全國民須完全着防空服、以防敵機來襲、並奮固決戰防空新決意、奉天省為中樞地、更為敵機之主要目的重要地方、省下包含多數重要礦工業、必須絕對確立防空、以完成鐵壁之防空陣、前此召開之本年度奉天省聯合協議、是為決戰省聯會實踐決議、討論事項中、關於防空日、實踐事項之日常化與服裝之件、實行具体的協議、於五日午後二時、省市本部合同委員會在本市本部長室舉行、決定實踐諸多要領、以期昂揚常時防空意識、準備防空並徹底服裝、以及防空服日常化、要望市民積極協力、且特別強調之實踐事項、除從來防空日（十八日）外、新制定每月八日與二十八日為防空服裝日、此日須着防空日同樣之服裝、外出通勤等務須着用、

防空日實踐事項日常化運動要領

一、於官廳會社職場等處之服裝

1、通勤時

甲、男子

（一）衣服為協和服、制服、作業服（不得已時着用其他活動便利之服裝）打綁絆或着用長靴

（二）帽子為戰鬪帽、協和帽、或與此相似之帽子

（三）帽子須付帶垂布且須攜帶手套（單手套厚手套）

（四）打綁絆須着用水襪子、運動鞋、高腰鞋、平底鞋等

乙、女子

（一）衣服為褌形褲或長褲子

（二）鞋為活動便利者

（三）包皮、手巾、手套應常時携行

2、執務（作業）時

甲、職場內之服裝應依當該所屬長之指示

二、一般外出時之服裝

外出時之服裝別定之、應使用簡素清楚之防空服裝

三、學生並兒童之服裝

1、通學時中等學校以上之學生與職場通勤時之服裝同

2、國民學校以下之兒童

八日、十八日、二十八日以外之平常時應着用便利日光浴之服裝

四、防空服裝日之設定

奉天省內除於每月十八日之防空日外更以八日、二十八日之兩日為防空服裝日而嚴守防空服裝之着用

之事省民務需銘記、為幸福不意空襲之我等、應將防空之心情併入不斷之生活日、徹底實行之、本年度於奉天省聯提出之『防空日之實施事項日常化』實亦即準乎此、服裝防空化從國民體位之立場或時局意識昂揚之觀點言之、頗有許多異論、因尚無一定、今乃依省市本部之合同委員會獨於奉天市持以實踐方法具體辦理之其決定事項在省下各市縣實施亦應慎重協調研究之、如別項所記其已決定官廳、會社等職場指導者層在其通勤時其防空服裝之日常化應率先垂範之後應以日常不斷之緊張服裝作為防空生活日常化促進之須對職時生活之心情應更行使其強化徹底一般市縣民於可能限度內、應使防空服裝日常化、並非處職場之強制實施、尤其像滿洲多期戶外運動為不可能之地方應行發育之兒童幾虛弱婦人在夏期此中以最大限度之日光浴日常服裝、將現在制定之防空服裝一律着用之、雖強行要實施亦應漸次使其成為習慣以備不時事態之用、所以際於每月十八日之防空日以外更決定八日、二十八日之兩日為防空服裝日 防空資材之應整備更行以嚴酷之精神不劣於前線將兵也以帶人民防空之實協和會員固不待勿論一般市縣民亦應理解其趣旨努力實踐之是要、

奉天省本部事務長談

奉天省為敵空襲之主要目的地現已成為敵人空襲圈內

省署派員下鄉督勵生產極增

伴隨本年之五穀豐登風調雨順奉天省下之小麥早大麥收獲期省公署實業廳產業科為對小麥及大麥燕麥等之出貨量確保迪日派員至各縣開會研究並期早日出貨以達成所期之目的

適材適所配置完善

規定大學及留學生就職要綱

【新京】關於滿洲國立大學及留學生卒業生之就職、已本於學校卒業者使用制限令除鑛工關係學校卒業生外、於從來政府各部局特殊會社等、適宜進行、然為將時局下人的資源優先確保重要部門計、不問官需民需概有經政府實行一元的調理之必要、政府關於調整方法、已種考議、最近已策定『對於大學及留學生卒業生之就職調整要綱』今後決本此要綱按即應戰時體制之適材適所主義實行配置、以謀國內人的資源之最高度活用、據此要綱、卒業生之就職調整概以民生部為主體、由總務廳文教部相協力實行、卒業預定者調書均收集於文教部、於五月末日以前向民生部提出官需（內含國軍協和會滿洲開拓義勇隊訓練本部）要員調書於總務廳人事處民需要員調書於民生部、均於五月末日以前收集停當、又於大學及駐日大使館將關於對卒業預定者之書類調書

促進民族協和

文化振興會理事視察感談

【大連】國際文化振興會常務理事黑田清伯、觀察新中國各地文化狀況、近已畢事、一旅之日本畫展覽會、於北京南京上海等各都市舉行已於六日返連關于共榮圈之文化交流、談話如左、『今次已與南方友邦泰國及安南、作文化交流、此事將與軍政當局連絡進行、目的在促進民族協和、是以日本本文化普及也、再同泊予定繼續、余心深感欣快、故望今後再三舉展覽會等、以該日同夜九時自大連發赴新京』

物品價說明會

定於十日在奉商會舉行

奉天商工公會及奉天市經濟局、已定十日午後二時、於商工公會新廳舍大講堂招集輸入及配給業者三百餘名舉行說明會、前者已公布實施之販賣輸入物品之特別表示及價格等之說明會、當日西山省經濟保安科長山川市經濟保安科長、金村奉天稅關貿易科長等、亦出席、詳細說明特別表示法令及同表示商品販賣方面之問題、並作諸種注意事項之指示、然後與業者個別質疑應答、蓋加算輸出國日本課稅額價格日以降自日本內地輸送之化粧品、寫真機、高級飲料、冷藏機、時計、樂器、打字機、縫紉機、點火器等輸入品此均稱之日『輸出國課稅品』、而付加表示、一方四月一日以前自日本內地發送者即在庫品、因未經課稅、故處理方面、必感困難、故

為謀確保勞務資源

煤礦地盤育成七月實施

【安東】決戰下應緊減美英經濟擴充及增强生產力之國策的要請、對於重點產業部門之煤鐵、煤之一大增產運動徹底的推進、安東省於政府之方針、自七月實施煤礦地盤育成方策、企圖沿政府物動計劃向確保生產力一路邁進、從來政府對於煤礦側之要求、其需要之勞動戰士由各縣分擔、而向現地供出、此種施策有種種之障害、當決戰體制下為使煤礦所需之勞務戰士、按數獲得、積極育成煤礦地盤、以一擔勞力供出時各種之弊害企圖民生之安定強化其精神的、人緣的、血緣的時候、時局下、緊急培養勞動資源、其於國家的要請以確保勞動力、使戰時下諸般產業無何等之障碍、因此安東省下之縣指導本溪湖煤鐵公司並寬甸縣為煤礦地盤育成地域、此外岫巖縣與田師付煤礦、鳳城縣與康德工業株式會社、寬甸縣與東邊道開發株式會社均村之間、必要時可由專任之職員動員、從事勞力之補出與農家之增產、徹底實行增進體制之施策、同時並人對煤礦側事情、以使一般決戰時局之認識、依甚大亦一路同增產邁進、

鍊成官吏體力

全體職員勤勞奉仕

蓋陽縣公署、為謀決戰下縣內各科官吏之体位鍊成計、決定自月之八日起、以總務科各職員為首、開始全縣官吏國防道路之勤勞奉仕、預定縣內十科之全体官吏、互二十日間、逐次前往現場揮起鍬、實施勤勞奉仕、八九兩日為總務科各職員奉仕之期、當日午前七時、奉仕之全体人員、在縣庭集合、然后由岩淵總務科長率領之下、前往鑛家堡村金寶台屯之現場開始二日間之勤勞奉仕、其成果頗堪期待、

奉天森林調查

八日開報告會

為達成綠化之目的及造林增產之本龍前者由奉天營林局社長白山調查森林組成調查隊閱一行返奉、為對各方報告調查經過情形、乃定於本月八日在奉大樓七階開森林調查報告定已東邀各方參加

為謀增產完善

省署派員赴縣

奉天省公署實業廳為達成農產之目的及對目興村及實驗村等分別指導及講演增產要義、乃由章實業廳長、及產業科張屬官於本月七日起

資源調查權限

亦移於省市長

【新京】據資源調查法、從來調查之命令權限僅限於各部大臣、茲政府為期資源調查之徹底計、決經主管部大臣之認可、由各省長新京特別市長命令亦可發出而應於必要、於各省新京特別市等設置一定之指置出一般人勤員取調官之指置人員、之大抵最近即可實行該法之一部改正、此調查員與以前之國勢調查員相同、擬為名譽職、以所管省市長等之指揮從事調查書用紙之配布蒐集等、

奉天專賣署員鍊成實況

鍊成經過

奉天專賣署為重要輸入口業多工商勞遂繁榮、冠於全國、政府視為施政重點、而專賣事業、把握後民生、實亦相當重要、是以本署業長副署長、據案以來對本署事業、即抱相當努力、到任三月並事畢學、事業精進得有餘於大東亞聖戰下擔後官吏、為職責之完遂對身心兩方面、有強調鍊成之必要乃選濱海之興城、假錦州省立興城保健館、副署長親立陣頭以堅忍不拔之精神紹練嚴格之鍊成、雖不稍休假指揮班員、圖體錦州省塞浴海水勇往無前、錦州省訓練警察官吏隨時弗及、登高山上嶮峻提攜猛進、克服艱險、互助精神、發揮無餘至徒步訓練以緬軍武精神、裸衣浴日光更可堅強肌膚也、至內修國民服陣之訓、使煥發忠君愛國之思謂官吏禮法、明官儀以肅上下之序、每日課業終了、復行退思省過之以改過遷善、實進德修業之機也、副署長用心周詳各班員精神振作、經十四日間之精勵發揮、猛訓練完成、預期計劃、收得莫大効果、預將來以鍊成精神、從事專賣事業、有不一瀉千里、蒸蒸日上者乎、茲將職員、鍊成實況例左、

鍊成班及日程

本署管內職員、分成四班、承隊長之命令、受班長之指揮、出合森嚴、計劃周詳、班員之精神振抖、行動精警、始終堅持一氣呵成隊長、推荐副署長、第一班班長湖村監視科長、本署職員二十名、自六月九日至十三日五日間、第二班班長、野田（撫順）局長、各局長職員十名自六月十四日、至十五日二日間、第三班班長、藤田收納科長、本署職員二十名、自六月十六日至二十日五日間、第四班班長、加藤旬七郎（遼陽局長職員）各局職員、十五名自六月二十日至二十一日二日間

鍊成科目

體魄鍊成

1、海水浴 每五時起床、體操、五時半集合、赴海岸距海岸、四軒必急行、嚴守預定時間至海岸、少憩、結隊拜海神作「天鳥舩」三操體精神興內體統一、意氣千雲、浴海歌濤『天照大神』以仰承神麻、浴畢仍作『天鳥舩』三操少憩而歸

2、徒步訓練 興城南有大明山專賣分局、管下之嚴署、北有高山條火台要路、每班必擇一也而往行軍、嚴遵山嶽峻軍容整齊、無往不克試、遠足察物理一舉兼得也、

3、行軍訓練 隨田及古積見學 千波一時整隊至訓練場、首行基本訓練、停止間敬禮、進行間敬禮、及分列式等、拜日浴日光鍛鍊筋骨健壯肌肉、

精神鍊成

1、室內課業 國民訓之朗讀 謹讀國民訓、使口誦心唯、極具忠君愛國之精神、以造成國民之天職、戰陣訓之講解 講解戰陣訓以明行武進退之精神、事務相協之意識、以克達大東亞戰爭下當前之急務、研讀官吏禮法、官吏乃人民之表率、進退應對自應行之以禮以示垂範禮不重則不威無以明上下之序也、

2、反省 每日九時、室內課業修了後於就寢前行十分間反省以省思日間之過失、及鍊成之所得使改過、遷善、亦曾子吾日三省吾身之意、總行遙拜儀式就寢、

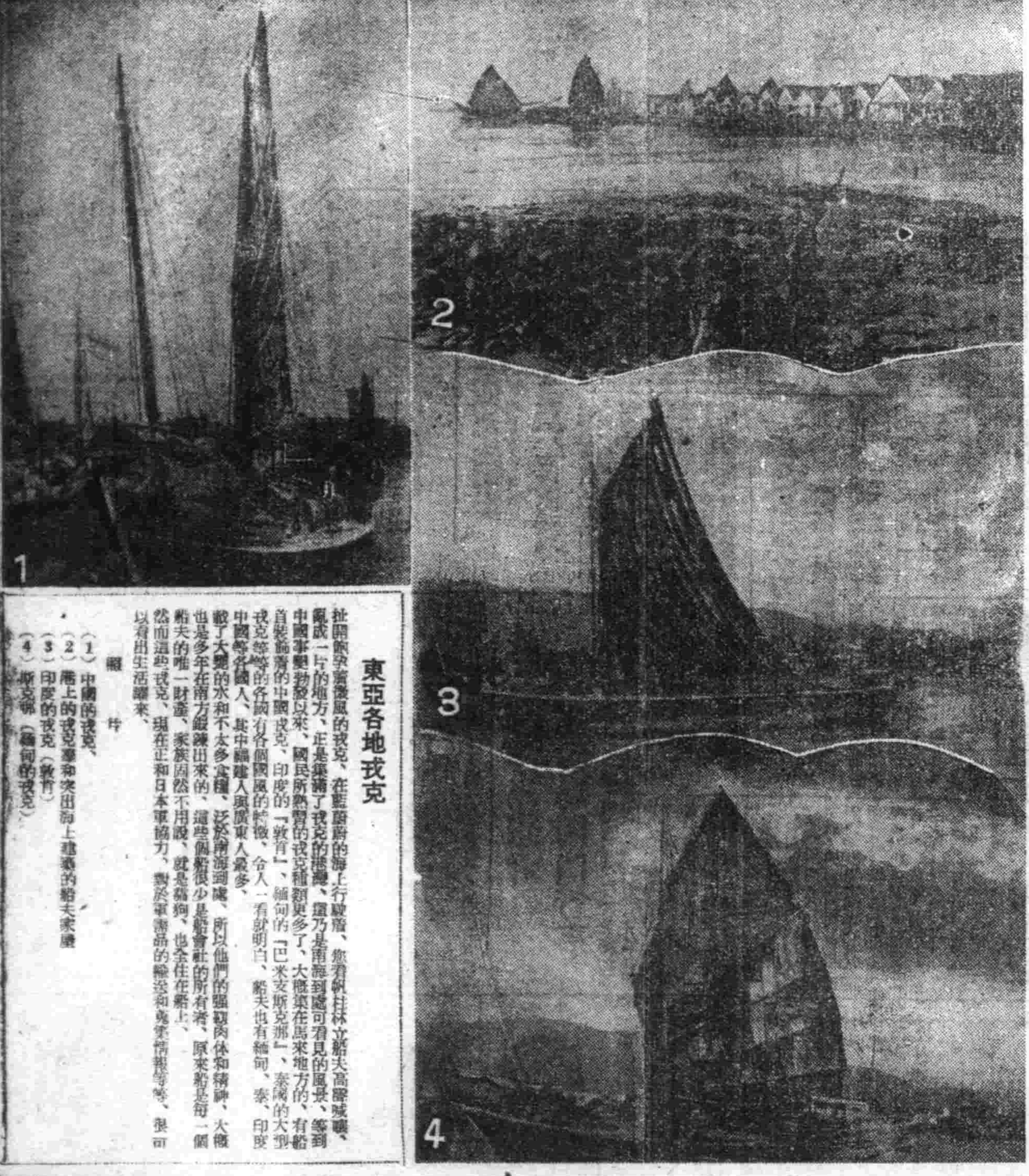

東亞各地戎克

扯開佈滿蒼藍的戎克、在藍藍的海上行駛着、如看到帆桂林立船夫高聲喊叫、亂成一片的地方、正是集滿了戎克的港灣、這乃是南海中國事變勃發以來、國民所熟習的戎克種類更多了、大概首裝飾着的中國戎克、印度的『敦肯』、緬甸的『巴米支斯那』、泰國的大型戎克等等的各國有各個國風的特徵、令人一看就明白、船夫也有緬甸、泰、印度中國等各國人、其中福建人與廣東人最多、較了大體的水和不太多食糧、泛於南海洞魂、所以他們也是多年在南方鍛鍊出來的、這些個船很少是船會社的所有物、原來船是每一個船夫的唯一財產、家族固然不用說、就是雞狗、也全住在船上、然而這些戎克、現在正和日本軍協力、對於軍需品的輸送和兇害情報等等、很可以看出生活躍來、

圖片

（1）中國的戎克
（2）帆上的戎克墓和突出海上建築的船夫家屋
（3）印度的戎克（敦肯）
（4）斯克那（緬甸的戎克）

華北 興亞翼贊會

八日隆重舉行發會式

【北京四日電】担當華北四十萬日人國策協力的大眾組織「華北興亞翼贊會」、以今月之大詔奉戴日為期、將盛大舉行發會式、以為提攜華北興亞運動之際組織的歡迎與擴大、尤其與担任華北一億民眾指導任務之中華民國新民會相聯繫、取緊密協力之態度、所以方由新民會顧問[illegible]作興亞翼贊會之機關並委員如是則日華兩國民衆則有機結合、於華北興亞運動推進新民會之聯繫、強化[illegible]與日華合作[illegible]之創設於日本對華新施策之實施、相併行、自大乘的見地觀之[illegible]一步活躍化矣、而華北當面[illegible]

盡力建設東亞

參加和平陣營馬駿中將談

【太原六日電】參加和平陣營之第一戰區司令部附參謀處馬駿中將、於六日對黨政府新聞記者團發表感激之談話如左、「自己不齊走於抗戰陣營、何起首即至和平陣營則對國能盡忠義對其能盡孝義、而今得尚安在重慶所在、因抗戰民衆所受摧殘之害、實不堪言狀、由於友邦之道義的貢獻得以中國之復興、今後於在主席領導之下、盡所能黨更生之互步、鞏固決共產黨之戰、以拳一身之力以之獻也、」

馬駿中將略歷

【太原六日電】重慶政權之第一戰區司令部附中將參謀馬駿將軍、決然與抗戰陣營於本月一日午后二時、以便衣歸還已別六年之故鄉晉城縣（山西省東南端）二日訪問〇〇部隊、請求參加和平陣營、按馬駿中將山西建設之決意、△馬駿中將山西省晉城縣生人、本年六十二歲、首於日本留學、中國國民黨倫敦支部員、陽國發展任山西省政府委員、北京政府參議院議員、高級參議、山西河東使、山西省建設廳長同政務廳長、同教育廳長、山西防共總監等、於閻錫山之下縱橫發揮手腕、又為山西省有力者之一人、山西省高級官吏之經歷中國國民黨黨中央委員、晉綏治國同鄉會會長、山西分會會長等故頗為信徒、而受白崇禧之非常信用、將軍之參加和平陣營與抗戰陣營以一大衝擊同時所與以敵地區回歸徒之影響亦頗值注目。

風

△…協和會奉天省市本部、因為看到中樞省的重要性、所以除防空日（每月十八日）而外、復定二十八日為防空服裝日、以使防空日擴身一般化、並將於本月八日實施、

督促省市民每日都穿防空日所穿的服裝！省市民切切注意！以防事故的發生！

△…奉天市民、因為已經經過五月七月兩回防空日、所以對於防空的準備大概已經完了吧！但不要事到臨頭而有服裝的不備與不足之處吧！

△…假若準備齊全的話、就須要決心、決意？使萬全的防空服裝與不動的防空意識溶合一體、但市民要以全力撲滅那少數的不具防空準備的不良份子

△…最後、期望市民在本月的防空日、不要有一名違防空日命令以外者、這就是期望於市事業協和會告市本部自責們的熱烈期待。

無線電

七月七日（星期三）

晨 六、〇〇（新京）國歌（大連）初等日本語講座高宮盛造 六、三〇（新京）建國體操 七、〇〇（新京報時）新聞（新京）吹奏樂〇一大東亞與盛軍艦進行曲二、興亞進行曲三、愛國進行曲四、進行曲五、青年人、六、偉大的軍人、七、我們的軍隊八、新世紀的進行曲九、陸軍軍歌集 一〇、三〇（奉、哈）經濟通訊 一一、四五（新京）職場體操 一一、五八（新京）歌謠

晝 正午（新京）報時忠保國（七）平谷調大鼓（奉天）西伯之 〇、三〇（新京）新聞 一、一〇（奉、哈）經濟通訊 三、〇〇（新京）政策時間 三、三〇（奉天）學校放送學校的教養方法奉天市公立城東女子國民優級學校校長高錫吉 四、〇〇（新京）新聞（奉天）食料品小賣價格 四、三〇（察、哈）經濟通訊 六、〇〇（新京）兒童時間一、新聞二、兒童劇興亞完新京小朋友劇團編劇朗讀演洗心 六、三〇（新京）中等日本語講座五百木元

晚 七、〇〇（新、奉）報時、新聞、告知 七、三〇（哈爾濱）西河調大鼓長板坡 郭春先（奉天）青年時間職場婦人訪問記楊國懿（新京）齊唱一、躍進亞細亞二、東亞民族進行曲三、滿洲厚生運動歌四、大東亞民共團結進行曲五、從今齊向前 八、三〇（新京）新聞國民須知滿華交換放送 八、五〇（新京）建設譜講演（北京）九、三〇（新京）參戰體制下的華北建設（二七）（奉天）評詞宏碧錄（新京）福坪安 一〇、〇〇（新京）報時新聞告知 一〇、三〇（北京）戲劇

明鋼品切紙刀片專門製作

大連市大簡街七六 協本鐵工所 出品
電話(三)三一九五番
各尺寸隨意定做

地照遺失聲明
奉天省瀋陽縣城北七區新城堡村及國太村共有旱田二百三十二畝二分該地有照一紙名大字一二〇一號特於遺失如有拾者作為無效不備遭拍此聲明
奉天市小西區小西街一段五一號住長壽寺 住持德峰

國際宇佐美大馬戲團公演

◎◎冒險驚異豪壯絢爛決死的神技◎◎
◎◎教育參考資料與大舞蹈之妙藝樂新來參觀◎◎
一、會場 千代田公園廣場前
一、日期 六月十五日起 延期七月十九日止
一、票價 大人一元貳角 小人一元
割引券 每張壹圓五角希購買者至下列地址購買可也
大西城門裡路南 盛京時報 直賣所 電話四一三三六八

食料日用品 化學工藝品 新法創製
發明品製法公開
解決物資不足之新機軸
獨特有望之生利事業
新興人造品代用品製法秘訣之一併公開
日滿應用化學興業社

狗寶快胃丸
多年心腹病一回斷根
主治＝胃疼、腹脹、噎膈、轉食、胸內病塊、氣積、服用此藥、當日由大便而下
定價＝一打十二付四元八角、每次買五十付八扣
總製藥場 德善堂

廣東金製 烏鷄白鳳丸
代售處大連德記全勝華泰藥房 金勃先藥房 電話四八三九

舒肝健胃丸 胃病良藥
各埠均售 總行奉天北鐘樓 關東大藥房

養鷄報國

高級多產白色單冠萊克亨種 初生雛中雛 大預約
奉天市大北街二段五七 森松養鷄場

專門風寒救急[illegible]

內服・外搽！
萬人油

診療各科
內外科、性病科、電氣、太陽燈、其他各科治療 超短波 慢性中毒戒除 各種麻醉
大西醫院
奉天市大西門裡 院長 樂德軒 助產士 孫靜波
病室完備 入院隨便

羚羊清毒散
治小兒痲疹丹痧流行瘟疫
定價五角
奉天大北關育生堂藥店

關東州版

康德新聞社大連支社
關東州大連市榮町二
電話(三)一九六五

昂揚決死奮鬪氣魄
開催美英擊滅動員大會
於大詔奉戴日州內各地舉行

【大連】當於大東亞戰爭飛躍進展之下、州民團結一致、昂揚必勝精神、以決死敢鬪之士氣增强戰力、邁進美英擊滅之目的、關東州興亞奉公聯盟、預於八日之大詔奉戴日朝六時半、於大連、旅順、金州、普蘭店、貔子窩之州內全域、一齊實施美英擊滅州民動員大會當日並於大連中央公園、內滿鐵俱樂部球場、有正副分會長、分區長、奉公班正副幹事開催並有職場奉公會幹部、青年隊聯合會、興亞青年隊、女子青年隊、以及聯盟傘下各種團體、約二萬動員、相聚一起、由聯盟方面柳井會長理事、評議員、參事、文化弘報、滿人指導各委員、聯盟會員參列之下、執行開催首由簽田大連支部總務部長致開會辭、濟有國際運動青年隊吹奏及國旗揭揚、並有滿鐵埠頭局青年會樂隊吹樂執行國民儀禮後、柳井會長率讀詔書、並朗讀美英擊滅集結總力邁進之誓辭、後有及劉煥彥兩氏之發言、以及別宮副會長堂堂宣言後、由柳井會長三呼萬歲、依於相生大連支部副支部長閉會辭後、大會方告終了。

基於此等大綱、移行決戰體制一整備要綱上、協力方面、大制、協議以具體案、但對於一抵承認、並於近期既將實現

潮海警察部長
五日來連着任談話

【大連】前州廳警務部長內海清氏、伴隨家族、四日大連發列車赴任地之後、五日午前九時三十分東、其後任之潮海新警察部長平安着連、以便就任、左記爲潮海氏新任抱負談、

確立決戰下銃後治安、其礎職力增强、並應於警察行政取理指導方針、以付右旨、此乃我之使命、然雖淺學才非、並經歷不熟之故、尙望州民熱力助我、而防諜謀略之强化、防空徹底等、更與早現完璧、再對經濟統制上州民尙有諸多違犯、實爲遺憾、今後處於嚴格取締下、在指導方面、更宜努力、此項並希警察官一番努力方能成、與民衆上下提攜、方能完滿實現良果、於對警察官之再教育、練習所生徒教育練成上、更想推進、而我在關東州勤務下、望希與前任內海君同樣之關顧是所至禱

萍果收穫期
將能突破六百萬貫

【大連】最近又將迫於萍果成熟期、州廳經濟部、督勵各民政署及農業團體之下、本年所有一般農作物、受以天氣之惠、皆呈現以豐收狀態而各果樹園之萍果等、尤比其他不同、依其現在之現象、實能預想比去年增收五成以上、本年度之收穫、將能突破六百萬貫之數、

普及海洋思想計
州當局開催行事

【大連】爲普及海洋思想、對於第三回海之記念日、注入百五十萬州民、以海洋思想徹底計、關東海務局、配佈記念日畫明信片、關東遞局於各郵局窗口、由同日開催一週間『記念印』行事

徹底熟習、作更進一層之努力起見、茲特由七月一日起至十二月末日止仍繼續舉行昨年度之日滿語、自疆講習會、每旬均自上午上班時、於朝禮建國操舉行畢、開始實施、約卅分間、日語班、在西廳三階樓禮堂內、滿語班、在東訓講堂旁會議室、担當教授者、爲黃文書與劉會計兩股長、蓋以黃劉二君、滿、學淵博、日語精通、積政界之能手、且公務之經驗、以時局之新體制、行應用之再教養、苟能受講者、奮勉策勵、對於語學速成之目的、不難期待、

【遼陽】教育當局、預于本年度當務之急、而學生勤勞奉仕、尤爲鍛練身心之一助、茲特依據前頒生學勤勞奉仕要領、由於鐵員分赴各學區、就各學校担當除草地域內、一律從事工作、現已實施多日、不日即可完成、行見全縣五萬學子以總動員不屈之精神、作前線第一陣之增産戰士、階藉此分工合作、農民得事半功倍之利、則增産一成之希望不卜可知矣、

機帆船勞力確保計
關係各機關連絡研究對策

【大連】現在州內勞働者之工資、因無統制、稍漲、致勞働力感及不足、一方更演出勞工移動等現象、尤如最近担負海運一翼、從事於重要物資輸送之機帆船員及決戰下、於食糧增産上、任務極大之漁船船員等滿華人、由於外職待遇較佳、故下船及悅船者、頗有人在、因此之故、今後於船舶運航上、極有重大妨碍、鑑於此之關東海務局、最近將與州勞務協會、並其他各關係者方面相旼徹底連絡、研究防止船員退船等方策、即關東州機帆船運航統制會社、及關東州機船漁船業組合等、各設備船員名簿、將各所所屬船員、及船內之滿華職工等、記其名於簿內、提出於勞務協會、若發給新勞働票時、須與同名簿相對照、以防二重雇用之事、同時向船風船轉職者、亦同樣與該當會社相連絡、停止雇用、

州服飾品貿易
將組成株式會社

【大連】預創立之關東州服飾品貿易株式會社、基於該關雜貨組合之整備下、其發起人在準備諸般進行、但其非公式之設立要綱合案、已得州廳當局諒解、三日午前十時、於大連商議、開催關於創立經過報告及會社運營操作之類議會、迄午前十一時終了、該會社資本金爲三十萬圓、(一株五十圓、二分一拂込)會社加入者爲雜組服飾部失業者四十名(十七年度輸入實績總額、約百六十萬圓)構成之、而最低限度年間輸入百二十萬圓、再關於會社役員並起業預算如左、

△社長市原三六郎、
△專務取締役福田欣一、
△取締役石田吉次、山本玉次、百百間豐、福田義納、藤田藤盛、田州善宜、
△監査役石田榮造、今井正
△拂込額爲十五萬圓(使用內譯)——事務所改造費三千圓(大連伊勢町一七土井勇合資會社內)什器類購入費三千圓、創立費三千圓、預備費一千圓、運轉資金十四萬圓、以上

土建部門整備
日下即將實現

【大連】州土建部門、於確立決戰體制下、今春曾由官民合同、網羅諸多關係首腦、結成土建統制機構整備委員會、並對次舉開委員會議、努力決戰體制之確立、然對於過去土建整備要綱、向業者方面提示、應付於當局整理方針確定、而土建協會、

軍需機器生産擴充
結集軍需工場開催檢討會

【大連】軍需機器之生產力擴充及飛躍向上、是與戰力培養上、含有決大的聯繫性、關東州當局、爲極力促進其目的對策、並鑑於戰局目下段階、確立以現地態勢計、向州內軍管理工場及軍需機器部分品製造委託工場、近於軍當局指導監督下、施行關於生產整備研究懇談會及工場診斷、打破其向來諸多妨害生產之隘路、研究懇談會、於六月末終了本年度第一、四半期間、關於生產各工場、每加檢討成績實態、更由七月開始、完遂其第二、四半期生產計劃、對當局隘、與業界交換意見應於軍方要求、研究體制整備、工場診斷、爲對各工場單位依軍專門、直接向現場檢診並基於診斷結果、就其要點由關係機關援助、早日整備生產能率、以達其機器材質向上、

聯繫强化輸送能率
埠頭局設置埠頭會報

【大連】滿鐵大連埠頭局、爲昂揚水陸一貫之經營、以發揮決戰下輸送能率向上計、整備以萬全的體制、傾入總力、今次縱加一極積的强化預設貨運輸、配車、荷役、船舶之有關聯繫四部門、推進其綜合能力爲高度化、此次於立案下、有折田局長、大竹副局長、中川運輸部長、山口調部長、長谷川作業部長、越田岸壁監督、小澤福昌華工社長、安永中島兩常務、其他埠頭局、福昌華工之關係科長等、計二十數名新設輸送會報、每日由午前九時半、於埠頭局四階會報室參集、檢討以昨日海陸兩方面輸送實績、以及樹立當日計劃、同時就於將來之具通、由各工場交換連繫意見更策議關於作業工員指導練成配置等事、

發揚市幗氣質
市開催女吏員鍊成大會

【大連】奮起決戰、挺身市內日滿系子女先頭者、有大連市役所女子吏員及關係團體女子職員、計七十名、期作起職場即戰場同挾之奉公精神、五日午后五時至七日午前七時、亘兩宿三日間、於中央公園綠山練成道場、開催第二回市吏員練成大會、有別宮大連市長及員瀨諸吾氏、指導國口市主事、於午前五時三十分起床、同時五十分執行朝禮、體操、步行訓練、夜間講話、國民歌謠、靜坐、夕拜、午后九時五分就寢、同三十分消燈、如此祗用以軍隊式生活、鍛鍊成爲偉大的、明朗的、奮鬪的、尙武的日本女性、實爲一般市民之率先垂範者矣、

建鏡片精磨工場
資本金爲三十萬圓程度

【大連】關東州時計眼鏡配給組合鑑及近時精製鏡片之對日期待輸入困難、故近來計畫於大連市內設立鏡片精磨工場、而其機械設備、及資金資材之籌備、大體已就緒、一方對於當局之諒解、以及經營之方法、發起人之間、意見似已一致、故最近即將正式着手設立準備、如可能時、計畫在年內即與工工場設備、工場乃以市內某方面之旣設工場改造、而其機械設備、除將由日本內地遊休設備中優秀者移入外、並集約業者個既存設備之一部、專門精磨一切鏡片類而其資金、大體備入三十萬圓程度、以株式會社之形式、以組合員爲股東然而其實務有以組合事務局担當之方針、然而由於新工場之設立、雖有望謀現在各業者、各人所有之精磨設備如何處置之問題、但除有極精密技術者以外、似已承認各業者之自家精磨、

不良飲食店
警署嚴重誡諭

【旅順】旅順警察署、於前月末一齊臨檢管內各飲食店、鑑此檢擧、其中數量不足未表示價格、其他不良業者計六名、已嚴重誡諭、今後尙繼續臨檢

實行教習日語

【遼陽】本縣基於官吏養務制語學考試之成果、驗期全縣官公吏一元化、練成日滿語

恨妓女與我無情
動殺機刀傷張桂喜

【大連】三日午後十一時頃、大連市幅星街二百八十四番地三十五號妓館、原籍山東省大連市泰山街十一番地無職張培綱(三九)因懷恨該號妓女張桂喜(三五)用刀刺傷頸面及其他數處、致起全治須二週間之重傷、緣對張桂喜之情夫山東省人、大連市西町百三十三番地大連機械職工李玉江(三七)亦同樣刺傷而逃、四日午前二時頃、於前記附近被大連沙河口署員逮捕、張培綱與張桂喜、自六年前既已結識、因無職業故當供給學花、而在一個月以前、張桂喜與前記李玉江、情益濃厚、對加害者張某之愛情、頓現冷淡、三日午後十時頃加害者張某、將桂喜叫至附近、要求將存款與金交之際

市署人事異動

【遼陽】遼陽市公署伴隨此次內部機構改革同時對署內一部人事異動一日附發令如左、

行政科長　王詔善
命保健衛生科長事務取扱兼務
行政科附　重友精一
命保健衛生科附事務取扱兼務
經理股長　中村巖次
派充財務科主計股長
理財股長　中曾根太平
派充總務科會計股長
教育股長　張恒翔
派充總務科文書股長
文書股長　張代三
派充行政科教育股長
庶務股司事　陳德門
派充動員科動奉股長
商工股主事　秦圓
派充警務科警防股辦事
警防股司事　田澤勝藏
派充經濟科商工股辦事

殺人光線

在水銀蒸氣裡發陽極放電的時候要發生一種弧光這張光裡含有高熱度的紫外線的在這強烈的紫外線面前有一塊紫外線光板。把其他人眼所能看得見的光線吸去。同時後面再裝上一架直徑數米的拋物線鏡。把電放在鏡的焦點時。紫外線可以平行的直射到遠方去。空氣在這種强力的紫外線照射之下。要立刻電離起來。變成傳電的東西。這時另外用個空管因短波發振機。製造出高壓高周波的振動電流。用一種特殊的電極。放射出去。於是變成傳電的空氣。把這電流帶到所有的地方。使一切東西好像受到了雷擊電擊。兵士們抱着長槍感電而死。火藥庫無緣無故的忽然爆發。戰車或汽車的汽油箱裡自發的起。飛機上的機關也都失掉了機能。只有墜落下來。所有金屬的東西和爆發性的東西。都喪失武器的威能。所謂超短波者。是波長在十米以下的電波。同時也能用凹面鏡來固定她所射出的方向的。碰到超短波時。生物體內要發熱。全體內部也要發熱的只是問題在現在還不能發生强力的超短波。因爲超短波很容易被旁的東西吸收。祇只能在沒有障礙物的時間。射到眼能來見的地方。去所以現在的殺人光線。也還沒有出實驗室的範圍。僅僅能使離開十餘尺的小動物。感受傷害。或使汽油等發火。在殺人光線還不能强力化。簡單化的期間。大砲還依然要作戰爭的主要角色的現在暗中摸索幾時。在使用高超短波的。因爲空中沒有阻碍超短波進行的東西。超短波碰到了機體。還要反射到地上來。所以假如有反射回來的超短波。那麼空中一定有飛機存在的近來還有一種實驗。就是把中性子射到敵人的火藥庫。使他在一定時間之後爆發。總之。所謂殺人光線。就是光與電流的結合体。(續完)

蔣共之爭
與渝將領應和平救國—阿馳

據傳自國際共產黨解消問題發生後。重慶國民黨與中國共產黨之相剋。日益激烈。目前中共併重慶軍之移動。均極活潑。現於中共根據地陝甘寧邊區之林彪第一軍主力六萬。已由山西省東南部。奉命調駐中部陝西暨甘肅一帶。賀龍軍之一部。亦由山西西北部撤駐延邊。懸池方面。同時總方亦以西安肅州二大據點爲中心。對寧夏渝關等邊區包圍部隊二十萬。嚴令從事變防。

國共兩黨之提攜。始自民國二十五年十二月。西安事變當時。嗣後自相軋轢。醜態百出。計大小衝突。前後凡數十次。再再擴大有挽回難能之勢。即以目前實情而觀。兩黨交惡之程度。日益深劇。是非曲直之爭。不一而足。故爲清結過去之宿怨。將必引起一大全面的武力惡鬥。乃意料中事耳。

據外電報稱。此次國共關係之緊張。尙以國際共黨之解散爲其主因。但問題決非單純。亦非偶然。兩黨交惡之根源。亦宜溯諸兩黨本質之不同。蓋現在相剋之日爲。實不外因大東亞戰爭之進展。日本蔣在戰爭强硬方。致兩黨相異之本質。因益明彰。中共苟合重慶。乃擬逐漸對日强行作戰。藉以消耗日本戰力。併用於重慶喪敗後。乘機以入。而渝政權之勾結中共。則維持自己勢力。欲全力以對日抗戰。意前此龐炳勛將軍參加和平陣營之歸共聯明即本此意義所預重慶之影響。殊不爲渺。此昔龐將軍一人。又從來和平陣營之將領。無不兇惡中共。渝首腦對中共之心理。亦可想見。

蔣介石曾派係最精銳之胡宗南所部『鐵軍』。監視中共而爲積極排共。亦有重慶中堅青年之『三民主義青年團』的組織。按此種種實情。則重慶對中共之態度思過半矣。重慶現已喪失單力破共之武力。彼等如欲實現打倒中共之宿願。除與日本提携滅蔽外。別無良策。則共一日之或渥。則中國遲一日復興。重慶將領速宜自覺醒起。以光曜於黎明中之中國之前途焉。

七夕與傳說

七月七日是盧溝橋事變勃發日。由興亞見地論當然意義甚重大極了。但此日另有一種禮俗。就是七夕的古代傳說。由文化和掌故來論也不可抹殺。所以把種種典故。分紀如下。

△博玄擬楚辭曰=七月七日牽牛織女會天河。△按此謂星宿行轉也。

△續齊諧記曰=桂陽成武丁有仙道。謂其弟曰。七月七日織女當渡河。諸仙悉還宮。弟問曰。織女何故渡河?答曰。織女暫詣牽牛。世人至今云織女嫁牽牛也。

△淮南子曰=烏鵲塡河成橋。而渡織女。又風俗記曰。織女七夕當渡河。使鵲爲橋。按此爲鵲橋之起源

△天寶遺事曰=乞巧樓。宮中以錦結成樓殿。高百尺。上可以容數十人。陳以瓜果酒設。祀牛女二星。嬪妃各執九孔針五色線向月穿之。透者爲得巧之候。士民之家皆効之。

△東京夢華錄曰=七日晚貴家多結彩樓於庭。謂之乞巧樓。鋪陳磨喝樂(按乃塑製之小土偶。本佛經)。花果酒炙筆硯針線。或兒童裁詩。女郎呈巧。焚香列拜。又日本源之昭藝苑日涉曰。六日之夕。兒女羅詩於梶葉及彩綾。繫以竹枝。懸燈球數十。歌呼至鴨河投之。按七夕不僅爲兒節日。穿針乞巧。男孩家亦可裁詩題句也。

△白樂天長恨歌=曰七月七日長生殿。夜半無人私語時。在天願爲比翼鳥。在地願爲連理枝。

△女兒家多於七夕祈求良佳婿類函曰=七月七日祈請於河鼓。織牛星祈乞死願!

△漢書曰=武帝七月七日生於猗蘭殿。又漢武故事曰。七月七日上於承華殿齋正中。忽有一青鳥從西方來。集殿前。上問東方朔。朔曰。此西王母欲來也。有頃王母至。

△五國故事曰=南唐後主李煜。每七夕延巧。必命紅白羅百匹。以爲月宮天河之狀。一夕而罷。乃收之按李後主生於七夕。死於七夕。

△列仙傳曰=陶安公者。六安鑄冶師。行火者。朱雀止冶上曰。安公安公。冶與天通七月七日。迎汝以赤龍。

△竹林七賢論曰=阮咸字仲容。籍兄子也。諸阮皆居室。內足於財。惟籍一巷尙道。好酒而貧。舊俗七月七日。法當曬衣。諸院庭中爛然。莫非緋錦。籍兄子咸。時總角。乃豎長竿。標大布犢鼻褌於庭中。曰未能免俗。聊復爾耳!

△世說曰=郝隆七月七日見隣人皆曝晒衣物。隆乃仰臥出腹。云晒書。

△秘閣閑話曰=蘇州嚴民李氏爲尼。號目中天。有年七月七日。以酒果。忽見流星墜庭中明日瓜上得金一錢。七月七夕忽見五色雲地一金門中有五物。乃實玉也。

△金門學時訓曰=洛陽人家。七夕結萬字。浩明星酒裝同心繪。

△七夕戲園開演天河配。爭以活牛上臺宣傳。△七夕小兒女們。皆勿至瓜架下傾聽。云能聽得織女牛郎私語。

人前應取如何態度　穎

往往有一些女人。在人們的眼前。就好自傲。或者裝自己的靦腆。像以上說的人恐怕不少吧!可是這正是妳謬誤的舉動。因妳在人前裝腔作傲。比妳有大學問的說妳沒知識。而小看妳。比妳小學問的。定說妳小看他而反輕視妳。所以他要說沒價值。由此點看來。在人前面不可過傲啊。

反之妳在人們面前。過於洗靜。或靦腆。也是不好的現像。可是怎樣好呢。當然是不卑不亢是最相當。因爲這正表示妳的自尊。使人尊敬。

襪子壽命延長秘訣

關於襪子開線。誰都是很感苦惱的。而新的襪子若經一次水洗後。穿時便因乾硬的緣故。而易於斷綫。故對襪子的穿着須有防護和修補的智識。穿襪子的方法應先由襪口向外捲卷。把襪裝直捲至後跟再穿。但穿後當試足指是否已舒。如舒適後。再將襪裝順卷上提。至於脫時當然也要照樣做了。襪子的破綻往往是出於底下。按上記方法用力提拉。及至拉成小孔便很容易的斷開。對此破孔的襪子要用單修理方法最好把襪子用水噴濕。以熨斗將破綻熨開。再把襪裏翻向外面用同色的雙線一直縫去。這不但堅固並且也不至看出痕跡。如有拆下來同樣的舊襪線用它補綴也很適當。(終)

如此重慶　今日南京

盧溝橋事變勃發日述感
華軍委訓練總監黃自强氏述

六年前之七月七日。中日兩軍於盧溝橋展開戰端。致演成未曾有之悲慘事變。兩國之生命財產因而有莫大損失。今日兩國國交已再被調整。且於同甘共苦。同生共死之大旗下協力一致。共同擊滅美英。茲迎第六次紀念日。追想往事。實不勝感慨。

世間往往由於不顧利害而發起了矛盾。但意外的却常常會產生好的結果。事變旣經勃發。兩國則互相仇視和平夜成夢想。不意大東亞戰爭勃發同時。日華兩國竟一致協力而分擔各部。如斯情勢之變轉。何人能豫想呢。會見汪主席時。曾述『中日兩國爲友乃自然者』爲敵乃不自然者。不自然之現象。如能講以合理之處理時。當然亦會還於自然之途。日華兩國所醸成之事變。自如何角度觀之。亦必說是不自然之現象。以歷史觀之。兩國共爲亞細亞唯一之同種民族。如兩國隣接。有如唇齒之關係。在文化方面。日本藉文學而得自中國者頗多。而在近代的科學文化。中國學自日本者亦實不少。經濟上。中國有豐富的資源。而待開發者頗多。一方日本工業因呈高度之發達。而須要由中國原求料之供給。尤其在道義精神上。兩國古來即皆以忠孝仁愛。信義和平爲民族指導。原則此種道義精神與所謂歐美之功利主義有截然之區別。回顧事變勃發當時在時互相援起袖子。揮動鐵拳而戰之事恰如兄弟。因一時之與衝突起鬩牆之爭如云所謂『兄弟鬩於牆』。外禦其侮。故中國事變早已一轉而爲兩國之協力。而共同擊滅美英。七七事變固然爲日華兩民族之不幸事件。但兩國間若能由此拂拭一切之障碍。即事變之發生。即爲日華國交回復之媒介了。國父在其遺囑裡曾謂『聯合世界上以平等待我之民族共同奮鬥』。國父終生之心願。厥爲日華兩國提攜而保衛東亞。國父之宿願已得償於十數年後之今日。而絕大的犧牲。因有七七事而得償。吾等紀念此七七的同時。更敬服國父之靈見。必亞民須慈從實踐國父之遺教。即必須清除過去一切之糾紛與障礙。確立現在和將來的永遠關係。一致協力以圖東族之解放。確定東亞民族永遠繁榮之基礎。如斯。日華兩民族之幸福可得延長之。東亞之幸亦可獲得。

海波

因爲風力弱及兩岸太近的關係。不能發生那樣的大波。在世界的海洋中。波浪最高的地方是印度洋。特別自春天到秋天。在印度洋中颱起從南來的風。爲此而起的波高。據說有十三四米的高度。

波之最可怕的是三角波。這是颱風時。因爲風是從種種的方向吹來。波是向着好幾個方向互相撞着。在那裡海洋全體吹起波山。是成三角形。在這樣的時候。生起波高二十米左右的事。也不爲奇。

近於海岸的波浪稱爲『磯波』。磯波近岸來。波頭散亂眼前看起了逆卷而消失了。這種波浪散亂的原因是因爲波浪向岸跑着的時候。海底漸漸變淺。他與海底摩擦的作用。進行漸漸變成遲緩而那時候立刻由後面來的波浪。顯示出來要追過他的力量。緩行着的波浪被急波力着所壓迫。前邊又被海岸所阻碍。所以波山高起。波首成尖形而破碎了。(完)

蒙疆建設現況　季偉

於大東亞決戰中。逢迎中國事變六周年紀念日之東亞。迄今陸海空軍三方面。均已獲得偉勝之戰果。擊滅英美之宿願。亦行達成矣。同時担當鎮護北邊之重責。開發特有資源。對日供與。糾合域內蒙漢回諸族。建設大業之六年前蒙疆狀況。頗有隔世之感焉。

南京政府汪主席。以日本帝國對中之根本方針。決定實施和平政權以來。蒙疆政府基於獨自高度自治體之爲揚。爲蒙疆地域協助之緊密精神。其把握中央亞細亞之重要地理。及强大民族之契機。躍有不可測悉之意義與價值。於一望無際之大草原中。已脫離原始遊牧社會形貌之蒙疆政府之民族。行使至誠之啓發。指導方策。誠堪仰讚。現各宗教之分野。已肅而舉趣且大之成果矣。

蒙古政府。爲順應建設之要請。積極開發。雲母。鐵。石炭等重要資源同時又鑒於近時之情勢。而行振興一般輕工業。及整備日用品之配給体制。其外。復又力圖增强電力。整備交通路線與擴興農業諸部門。以期收得劃期之進展。

鐵與石炭。爲完成戰爭之重要資源。現大同炭礦。與龍烟鐵礦。於極力振興開發下已有今日之驚人具体規模矣。

蒙疆政府之財政。於成吉思汗紀元七三八年度(康德十年度)。一般與特別。兩會計之綜合額。爲二億圓。然地域內之進行貨局。及金融狀態。異常安定。並無不穩之勢。本年度國際收支圍兒資金之貧困。已行完全解消矣。

中國事變六周年之今日。蒙疆政府。有如斯之驚人發展殊足敬羨。今後凡我東亞諸民族。務須認清今日東亞之決戰態勢。互相攜援。以同生共死之信念。及堅決不拔之精神。努力完成聖戰。乃屬當然之要務也。

国際劇塲　今天公演　新片六月卅日　七月一二三四五六七日
中聯公司新型香艷巨片　水性楊花　袁美雲　劉瓊　主演
下期　上海聯合影人劇團

興亞電影院　鐵西區　電話五三二三五
燕京公司　七月四五六七日
盤絲洞　黃玉華主演

光陸 CAPITOL THEATRE　城內中街路南　電(四)二六三三
國華公司滑稽巨片　李阿毛與唐小姐　周曼華　主演
下期　夫婦之間

亞洲電影院　今天七一日續演　奉天電車路　電(二)三七九一
中聯公司香艷巨片　水性楊花　袁美雲　劉瓊　主演
下期　碧玉簪

天樂電影院　城內灰市胡同　電(四)二一八二
中聯公司香艷巨片　水性楊花　袁美雲　劉瓊　主演
下期　金玉滿堂

天光電影院　大西關大街　電(二)二二七八
上海偉大出品　艷屍
下期　夫婦之間

雲閣電影院　北市場　電(二)五三五九
秦淮世家　周曼華　演
下期新片　夫婦之間

金城有聲電影院　大西關大街　五斗君
藝華出品偵探巨片　神秘夫人　徐琴芳　主演
下期　芳華虛度

光明電影院　城內鼓樓商場內　電(四)二一八八
上海偉大名片　夢斷關山　周璇　主演
下期　注意佳片

滋陰補腎丸
每盒十二付定價六元　外埠函購加郵四角
健腦補腎藥主效力奇速決無虛詞果能試驗一服便知
專治腎經不足體格虛弱
奉天市小東關小什字街南營道路東門面三間便是　製造本舖　魁仁藥店
國內各代理店
長電話(四)二八五九番　中法大藥房

盛京時報

發行 康德新聞社 新京特別市中央通四三號
發行所 康德新聞社奉天支社 奉天市大和區田町九號
報費 每份六分 每月一圓五角 廣告費每行（二十字）四圓 長期另議

認准商標 鶴 婦女救星 安坤丸 奉天市大西街一段三 鶴春藥店

達成泰國多年宿望 新南方施策具體實現

【東京五日電】東條首相、於一面建設一面決戰之交中、曾對於中華民國、滿洲國、菲島、依次訪問、與各該政府首腦並日本現地軍官民懇談、使徹底此次聖戰之眞意、並謀大東亞諸國互相協力、昂揚擊滅敵美英之決意、而確立政戰兩略之鐵石布陣、今更爲期大東亞結集體之完璧、訪問盟邦泰國、並昭南、乃於上月三十日、帶同佐藤陸軍軍務局長、山本大東亞省次官、植村外務省局長、矢牧海軍大佐等、由東京出發、往訪泰國、四日會見畢鵬首相、關於大戰之全局面、並日泰關係之全般、開誠交換意見、結果意見完全一致、基此東條首相爲使達成第八十二臨時議會時大東亞宣言公約之泰國多年的宿望、按根本主旨、對泰國確約、以其失地北部馬來之百爾里士、吉打、吉連丹及丁加奴之四州、撣藩之景頓、孟盤二州、屬於泰國領土、並規定對泰國、全幅支持泰人之泰的建設、首相於畢鵬首相以下擧泰國上下感激中、視察戰時之泰國現狀後、五日赴昭南、會見南方派遣軍總司令官以下軍政監部首腦、並視察日本南方軍政治下之建設狀況、激勵現地軍官民、今於決戰下訪泰之成果、已爲適出臨時議會公約協力援助泰國、實現第一步之歷史的事實、且具現以大東亞國家民族具總結集、斷乎擊碎美英總反攻之帝國政府不動的決意、頗値注視、

日泰關係入新階段

誓擧總力相互提携完遂聖戰

馬來四州撣藩二州 已編入泰領

東條首相與畢鵬泰揆確約

【盤谷五日電】三日來泰之東條首相兼陸相、四日與畢鵬首相正式會見、對日泰之關係、全般加以檢討、關於大東亞戰爭完遂之方策、亦行交換彼此之意見結果、兩國多年宿願之境域及日泰協力之關係意見已告一致、將馬來之貝爾里斯、哥達、戈蘭特蘭、戈奴四州及撣藩金屯、門盤二州、均已劃歸爲泰國之領土、關此、駐泰日本大使館於五日午後二時發表日泰共同聲明如次、

日泰共同聲明

日本帝國內閣總理大臣兼陸軍大臣東條英機大將、與泰國內閣總理大臣兼國防大臣畢鵬元帥、於七月四日、在盤谷會見、對戰爭全局面及日泰關係之全般、加以檢討、對大東亞戰爭全局面及共同戰爭完遂之方策、實行意見之交換、結果、兩總理不以美英之挽回頹勢爲慣、再行確認大東亞共榮圈於各構成分子相互尊重主權基礎之下、而堅固集結、以必勝之信念、企大東亞戰爭之完遂也、又在右項會談席上、東條總理更復言明「大日本帝國必常尊重泰國之主權與獨立、以祈其興隆、」其後兩總理間、對泰國多年希望之境域及日泰協力關係重要協議、於友好的氣氛中、實行確商、結果、北部馬來之貝爾里斯、哥達戈蘭特蘭戈奴四州、及撣藩金屯、門盤二州、均劃歸泰國領土、彼此之意見、已完全一致矣、

對寺內元帥 捧授元帥刀

【○○基地五日電】五日入昭南之東條首相、於○○基地對寺內南方軍總司令官捧授天皇陛下榮賜之元帥刀、寺內元帥、乃恭謹拜受、關此南方軍發表如左、（五日○○基地南方軍發表）（五日午後四時三十分）

本年七月五日、由東條首相對南方軍總司令官寺內大將、捧授元帥刀、

照片：日軍在南方戰線擄獲之敵軍戰車已被利用爲滅敵利器（陸軍省檢閱濟）

泰贈東條首相 特別勳章

【盤谷五日電】泰國政府今次特贈訪泰之東條首相兼陸相、以秋勒喬淇克洛大綬章、又贈佐藤軍務局長、山本大東亞次官、上林外務省政務局長以奧意拉塔一等章、贈赤松總理大臣秘書官以白象二等章、贈矢牧海軍省軍務局第二課長、鹿岡總理大臣秘書官、服部陸軍秘書官以王冠二等章、贈高橋中佐以白象三等章、再秋勒喬淇克洛大綬章、爲泰國之特別勳章、前此僅贈呈皇族而已

大東亞諸民族 必須相互信賴提携

首相抵達昭南後欣快談

【昭南五日電】東條首相兼陸相、五日午後抵昭南時、發表如左之談話、

余此次出張與訪問泰國同時、并藉以接觸大東亞諸民族渾然一體邁進大東亞戰爭完遂之狀況、及視察南方之軍狀、此外更犒勞於第一線日夜繼續善謀勇戰之日軍將兵、及於軍政下奮鬥之日本同胞的勞苦、蓋大東亞戰爭之目的、乃在於由多年蹂躪東亞之天地、擾亂東洋之和平而專事搾取之美英荷的桎梏解放東亞、以確立大東亞諸國家諸民族互相協力、同享共榮之樂之體制也、大東亞十億民族之浮沈、正有關於大東亞之成敗、大東亞諸國家諸民族必須互相提携、互相信賴始終期待大戰爭完勝之原因、實在於此、自大東亞戰爭勃發以來、玆已一年有半、今必勝之戰略體制、日益强化、大東亞豐富之資源、均急速即應非常時局、而達於戰力化、此際、大東亞諸國家諸民族更了解此次戰爭之意義、與日本之眞義、堅固團結打成一片、同擊公敵、克服一切之障害敢行物心兩面之大動員、如是、則美英東亞制覇之野心全被粉碎、決不容利己的非分妄想復活也、印度人亦毅然爲獲得其自由與繁榮、欲與吾等相共行、余對於與日本志同而戰爭之大東亞人士、常抱感激之念、同時、益固必勝之信念、於前途抱極大之光明、直至大東亞戰爭完勝時、始終抱定爲制勝努力邁進之決心、

時局雜觀

行政院副院長 周佛海

周佛海氏

自中國對美英宣戰以來、日華兩國關係即益形緊密化、呼應汪主席聲明與日本同生共死之

決意 日本亦曾發表聲明、除撤廢治外法權之撤廢租界之回收而外並委讓經濟統制事務於中國側、復將一部美英敵產移管於我國、此次東條首相在議會席上曾有「中日間之既存條約、已有改訂準備」之聲明此乃日本象徵中國之獨立自主、使中國在國際獲得平等自由地位之方針已爲今之現實所證明、以前中國人中曾有懷疑日本之誠意者、但只須一觀現實事態、只可信賴日本政府之誠意、尤應放大眼光、對於爲東亞百年

大計 而樹立不拔基礎之東條首相表示充分敬意、際此大時期、日華兩國民對於支持與信賴、皆應具有正確之認識、倘有缺欠認識者、恐將淪於不幸之結果內、今中國側充分了解日本此次實踐之新政策實出諸自動的且好意與誠意的、但不要誤認是因日本戰爭力逐次衰弱、方始實行、新政策日本今因把握南洋之豐富資源、証其戰力較前尤具顯著之增進、今後進行開發南洋同時、其戰力亦形

充實 美英今雖以持久戰使日本陷於苦境、但反作繭自縛矣、即在軍事上空之遊擊戰、亦非決定勝敗者、結果美英已不能再以陸軍向日本挑撥決戰之戰火、美英陸軍不僅不能侵犯日本本土即對日本占領地、亦無捲土重來之期、即僅一、二小島嶼之得喪亦不能對勝敗有所影響、日本在此種必勝不敗態勢與決意之下、對

中國 實行新政策者正因欲與中國誠意與好意[illegible]政府、感到實行新政策之困難、廣言之減形勢必行逆轉、以至於兩國之關係益形惡化、故中國國民愼重態度觀察、此際、但日本國民亦應充分認識此次新政策實行、乃樹立東亞和平基礎鞏和重慶之謀略

日本 政府此次之措置實出諸誠意、而非謀略也、余希望日本國民、對此事實諒解、假如日本國民因新政策之實行、期待重慶側即時動搖、而求和平、此全爲缺乏實現性之期待也、假如日本國民間懷如斯希望、自然反對政府、新政策、日本國民甚能濟從政府之誠意與決意無論重慶和平與否、徹底的協力新政策、重慶能求和平、

固屬 甚佳、即彼等不謀和平、新政策亦須不斷實行、若將日本對華新政策徹底的實行、重慶抗戰之名目與理由必消滅、此係深信不疑者、因失抗戰之意義與理由、又無對象之盲目的行爲、決不能長久繼續、日本對華新政策實行、亦即促成重慶停止抗戰、使重慶參加和平、然此事含幾多之諸條件、而唯一條件、雅在日華間之全面

和平 實現、克服幾多之條件、如國際情勢之一例、日本對華新政策乃幾多條件中屬於最重要且根本者、唯一之條件、即日本對華新政策實行、不能期待重慶動搖崩壞而求和平、然不能因此期待、不能實現、而即對新政策反對、主張逆轉、新政策現在已爲議題、史的轉換期、若謂錯覺、如文字所示、乃係政策並非謀略也、不幸結果、於此本人特積極率直鮮明如上之忠告、呈於日華兩國民、

戰力增強寄與頗大

編入各州現地狀況鳥瞰

【東京五日電】因新泰國領土吉打百爾里士、吉連丹、丁加奴四州、與馬來半島拿島修洛爾、波羅州（波羅奶）相加而構成馬來聯邦

格達半島 至一八二一年已爲泰領、待至一九〇九年、因英暹邏條約、而爲英國魔手所奪取、從未在英國保護下之面積三六四〇平方哩、人口爲四十二萬九千六百九十一名、其中馬來人六成半、中國人二成、印度人一成、其本洲之國境要衝阿洛爾斯塔爾在此次大東亞戰爭勃發當初已爲日軍攻部隊占領、產物米、麥等米之產額、在半島手屈一指、

吉達丹 於昔時即受葡萄牙、荷蘭之支配、至十九世紀、始受泰國支配、一九〇九年、爲英國把握總主權、英暹邏條約之內、面積五五九〇方哩、即位於同州前年十二月八日、日本進攻之時、亦爲四州中具有最大地域者、人口三十六萬二千五百十七名、其九成爲馬來人、物產有米、膠皮等、

丁加奴 西歷一七七六以來、即朝貢於泰國、自英暹邏條約成立以來、即爲英國勢力下、保護國、以迄於今、面積五〇三五平方里、人口十七萬九千七百八十九名、大部爲馬來人、物產爲米、膠皮等、

百爾里士 一八四一年頃由泰國扶持之爲獨立國、但因一九〇九年締結之英暹邏條約、故其總主權悉歸英國手中、一九三〇年以來爲英國保護領、以至於今位於四州中最北部、面積爲馬來各洲中最小者、三一〇平方哩、人口三萬九千二百九十六名、其八成爲馬來人、主要物產爲米、撣聯邦二州、亦新被編入泰國、

堪頓孟盤 堪頓、爲擊退、重慶軍、而彼泰國軍侵入、泰國軍並布軍政、在事實上、已成泰國領士、玆誌孟盤、堪頓概略如次、戶數四四六一戶、人口二〇七一二名、撣人占大多數、物產有麻栗木、米、堪頓之戶數四六六一五戶、人口二二五九一名、面積一二〇〇〇平方哩、其百分之六十三、爲梅宮河流域、餘者爲薩爾溫江流域、首府堪頓市附近、復有溫泉地、物產有米甘藷、落花生、煙草、論鴉等等、並有各種農產物、在薩爾溫梅宮兩河流流域、復出產良質之麻栗木、並有綿布之染色、蠶系、製革、製陶、金銀細工等之工藝品、

訪現地軍司令部

【昭南五日電】東條首相兼陸相於五日午後抵昭南後即乘自動車赴現地最高司令部、與最高指揮官寒暄後、聽取由各部隊指揮官分別報告之狀況、次之、對於現地部隊將兵實行訓示、其後首相與最高指導官懇談後受部隊長之伺候、激勵其今後努力向上

榮蒙來訪感激異常

泰首相在招宴席上披瀝熱忱

【盤谷五日電】四日夜畢鵬首相招宴東條總理大臣、席上致辭如左、

東條總理大臣並各位、此次來訪敝國、爲泰國最光榮之事、他國總理大臣訪問泰國、歷史上尚無前例、鄙人親自歡迎、至感光榮、日泰兩國、當此大戰立於同一運命、兩國政府及國民之親善關係、益加緊密、自同盟條約調印以來、向泰國派遣與戰爭完遂上最有重大關係之經濟使節團、其後兩國爲慶祝同盟條約、又交換使節團、同時、爲完遂戰爭、更互軍事的經濟的兩面、更形緊密、軍隊遂參加戰爭日本側亦不斷向泰國寄與同情、去年泰國大水災之慰問、日本給與以物質的援助、更於軍事上、政治上、經濟上皆實行協力、並締結兩國文化協定、逐漸爲精神的結合、繼續努力、七月一日、發以泰國最貴重之佛舍利、向日本國民贈呈、擧行佛舍利贈呈式、以示兩國間之協力、斷不可分之事實、日本帝國總理大臣閣下之來泰、一同歡喜之至、泰國皇帝陛下、此次擬向閣下授勳秋喬木克勞大綬章、此大綬章乃泰國之特別勳章、向外國人敍勳、甚爲罕見、此次得向閣下授勳、實爲泰國最高之榮譽、本人及政府、對閣下榮譽、衷心喜悅、本日閣下於長途旅行後、不顧疲勞、犧牲寶貴之時間、與鄙人行長時間之重大會談、在盤谷與他國總理大臣行公務會談、亦以此爲嚆矢也、不可不謂爲歷史上之大事、泰國國民、亦不能忘、本日我等所談問題、對兩國親善之關係上貢獻甚大、亦即我兩國獲得最後勝利之福機也、

大本營發表

沉敵船廿餘隻 擊墜飛機二十三架

林德巴島日軍戰果

【東京六日電】（七月六日十時三十分）帝國陸海軍航空部隊、七月四日攻擊林德巴港之敵輸送船團及碼頭、所收戰果如左、

一、與敵之損害、擊沈輸送船五隻、及舟艇十數隻、並爆炸集積所、使之起火、又擊墜飛行機二十三架以上、

二、我方之損害、自爆機九架、

我原住民衷心銘感

馬來酋長致歡迎之詞

【昭南五日電】昭南滯在中之東條首相、於五日午后在宿舍會見佐荷爾蘇爾坦外九名馬來酋長、佐荷爾蘇爾坦爲代表發表歡迎致辭如下、閣下來此美國侵略東亞牙城之地昭南、我等原住民、實感激與光榮不盡、本日我等爲長一同、伺候於閣下之前以殊深之榮譽與感銘、全幅協力大東亞戰爭之完遂、決意同日本向擊滅美英途上邁進、首相爲謝蘇爾坦、協力建設、更要望進一步之答詞接見式後、佐荷爾酋長等之感激談如左、今日所受之感激、是有生以來第一次、我等在昭和九年赴日本、長蒙拜謁天皇陛下至於摘甚恐懼感激之至、今又受此感激、以此機會、必努力佐荷爾之政治向上、與充分發揮佐荷爾之特殊性也、

冒酷暑滅敵軍

魯日討伐隊建軍功

【青島六日電】於炎熱酷暑之際四日蓮日山東半島從事清討伐戰、羽生討伐隊長前於六月六日起二十八日止之間、實對瓦城（自島東南十六里）周邊地區清剿之所收戰果如左、敵遺棄屍三三〇具、捕虜二六名、鹵獲品迫擊砲一架、輕機一架、步槍三三〇挺、彈藥一、二三〇發、手槍二一挺、軍需二二噸、其他多數、

日軍奮勇作戰

敵側企圖遂被挫折

【東京五日電】美海相諾克斯關于六月三十日晨美軍進行之林德巴島上陸作戰、談稱、「今回之作戰、爲對日反攻作戰之初步、今後將自此島而彼島、相繼進攻」、足証最近索羅門羣島爲中心島嶼基地爭奪戰、航空決戰、均爲敵美軍反攻意圖之表示、今再太平洋戰線、東自索羅門羣島、中經新幾內亞達齊莫衛拉克特而澳洲北岸達爾文港、長達一千八百餘浬、日美兩軍隨時隨地展開猛烈之航空決戰、特日美決戰中心地之東方索羅門戰線、自昨年夏以來、相繼展開激鬥、美國專恃物的威力、遣派大量艦船、飛行機兵員援護得新前進基地、然及逢日鐵桶堅陣嚴防、精銳海陸空軍猛攻、即時化爲餌食、此四五日大本營之發表、蓋抵自南洋委任統治領、南達索羅門、新幾內亞之太平洋戰略、態勢、實際已如鐵壁之堅、故基地、無敵日航空部隊、進攻敵將馬克撒本據廢雷斯比、終至彼地蟄伏、他如對日對抗之重要據點之澳洲北岸達爾文港、自開戰以來、敵即依之爲有力航空基地、增强戰力、然因遭日軍猛攻、已無以發揮完全能力、然如西端基地喪失不謀澳洲直接感受脅威、南太平洋戰線、將亦感重大危機、故確遭如何痛攻、亦努力補給戰力之不足、今布陣於西南太平洋之日軍部隊戰略態勢、既足收阿拉夫拉之千葉諸島嶼、更是呼應東南戰線、前進奪取濠洲、向國擊迫敵美英軍、如大本營發表、海空軍二十一日已轟達爾文、東南方七十浬之卜洛克斯克利克爆擊足知敵方爲避爆擊、已次第縮小其基地或移於內地、

日機鎧袖一觸

敵新基地悉覆滅

【東京五日電】帝國海軍航空部隊、於各戰線、敢行果敢之爆擊、六月二十八日三十兩日、又復奇襲濠洲北岸之敵航空基地達爾文港並最近新設之普洛克斯科里克、即二十八日日軍海上航空隊之戰爆連合大編隊、先强襲達爾文港、而當該日機爆擊好飼之敵是日又擧戰鬥機對日機挑戰而來、然百戰練磨之日本海鷲機群、立即擊墜其五機更爆擊陸餘對地上之燃料倉庫當以目標、投下必中彈炸設二輛使之起火、次於三十日、强襲達爾文港東南七十里奧地新設之、普洛克斯科里克、此次爆炸誠爲奇襲故使敵狼狽不堪、擊全戰鬥機來戰、然經日軍擊作戰、又擊墜十六架、復擊開敢戰敵機、目擊慘烈之

補助金數額

【柏林三日電】德國政府自一九三三年以來爲獎勵結婚會實行對新婚夫婦支以補助金、德財政部則發表謂、右項金額在今年三月末日、合計已達十一億二千七百四十三萬馬克、平均每年則爲一億馬克強、

樞軸潛艦通商破壞戰奏膚功

【柏林五日電】德軍當局於五日稱於自德意三國之通商破壞戰、開戰以來、爲日德意三國海軍並航空部隊所擊沈之美英兩國船舶、爲二七四四隻、合計一千七百萬噸、受魚雷攻擊乃至擊墜而生損傷或沈沒者、推定敵側之損失、約三千三百萬以上、

沉美商船四隻

地中海德潛艦活躍

【柏林五日電】德海軍當局於五日發表謂德潛水艦隊在地中海擊沈有力之敵人護送船團美商船四隻、合計二萬一千噸焉、

意軍公表

【羅馬五日電】意軍司令部五日正午發表戰況公報如次、

一、反樞軸空軍對加達尼亞、谷卡及西西里島諸地域、並加塔利地區、投下炸彈、但損害甚微、而樞軸空軍攻擊來襲之敵機、於空中戰擊墜其四十六架、同時、更以地上砲火、擊墜其十架、

一、於三、四兩日在意國戰域、反樞軸空軍喪失之飛機、爲百八架、其大部分爲四發爆擊機、

德軍輝煌戰果

【柏林五日電】總統大本營三日正午發表、

東部戰線

一、東部戰線至四日際呈活況、過去數週間曾困難地形於庫班地區實行之德軍之攻勢、已收極大之戰果而先終了赤軍死者及俘虜共計二千名蒙受甚大之損害、德空軍更與地上部隊之作戰、協力擊破或鹵獲赤軍輕舟艇七百隻、

地中海及西部戰線

一、於地中海及西歐占領地域反樞軸空軍攻擊樞軸空軍基地、補給機關、然於熾烈之空中戰蒙受甚大之損害、即反樞軸空軍於地中海上空喪失五十六架於西歐占領地域、喪失二十九架、其大部爲四發重爆擊機、德空軍側之損害僅爲戰鬥機九架、

日戰爆連合 炸美軍陣地

【布宜諾斯愛里斯三日電】據華盛頓來電、美海軍省三日正午公表、日本戰爆聯合部隊、已於二日炸擊在林德巴島上陸之美軍陣地、

南部戰線 德開始大攻勢

【斯德哥爾摩五日電】據莫斯科來電、南部戰線之德軍、以五日爲期、突如開始大攻勢矣、

波蘭亡命首相 於西亞被暗殺

【斯德哥爾摩五日電】謠傳波蘭亡命政權首相西克爾斯基、於西亞方面旅行中被暗殺、據倫敦來電稱、否定在倫敦之波蘭亡命政權暗殺事件、西克爾斯基因飛行機發生故障、而致死亡之意、五日發表如左、在倫敦之波蘭政權首相西克爾斯基將軍、五日於蕉布拉爾達爾附近、因飛行機發生故障而死亡、首相搭乘之飛行機、向某方面、由蕉布拉爾達爾出發後、不久即墜落矣、

大連設靴鞄場

【大連】滿洲新發足之州內靴鞄製造會社之發起者、基於州靴鞄製造業組合、隨在進行一切創立之準備中、此頃緊迫業界諸情態、根據設立要項、修正資本金爲必要條件、新會社之當初公資本金爲十五萬圓、由原革收買及製造之指定工事買取資加算、則失去低額五、六十萬圓程度、以致設備資本不充之現象、然對於資金統制上關係之考慮下、大體規定四十萬圓之修正、目下相議結果、決以新會社創立目標、向一周千萬上邁進、

A-O 愛活 結核治療新藥
有馬氏・青山氏・大槻氏・三浦氏
結核診驗 次爾伯古林反應 遠藤氏反應
卅（強陽性） 廿（中等陽性） 十（弱陽性） 土（疑似陽性） 一（陰性）
可確認與爲以是結核感染 此內、結核感染、感染未者定、皆有、排認困難、
體質素弱（尤其是對於因類似而被及腺質腺腫者、當特別注意）而色蒼白、不思飲食、偏食成性、體重減少、夜間作嗽、易冒風寒、易感疲勞、神經質弱、微熱、盜汗、肩披等病徵、皆可認爲是結核感染的豫兆、
◎在前開各種病情徵候之下、服用A-O（愛活）作爲防疫劑以期制止發病、最爲適宜
主治功能 虛弱體質、隱伏結核、淋巴腺結核、肺門淋巴結核、初期結核、疑似結核、喘息、肋膜炎、腹膜炎、結核眼、外科結核性疾患、及怕賽德氏病（眼球突出性甲狀腺腫）甲狀腺腫等症
◎服用A-O（愛活）期間、當以不施次伯爾古林檢查爲宜
（奉贈說明書）（附郵票即寄）
總販賣處 大阪市東區高麗橋二丁目二十七 須美商店
合同代理 滿洲 奉天市春日町十三 滿洲武田藥品株式會社
販賣店 關東州 大連市吉野町一〇五 合資會社 增井大正堂

郭氏醫院
內城內鐘樓南西胡同 電話（四）三九三一
院長 郭子周 女醫學士 李松彬 產科 助產士 各科診療 戒烟

中雛 大預約 價目表逕呈
品質優良 發育健旺 包裝堅固 定期發送
海城 三一養鷄場

罹患年久的淋病與婦人病（赤白帶症） 一劑八圓即足
▲百發百中 ▲保能斷根 ▲永不再犯 患者諸位請服早登彼岸

百發百中・永久根治・神效秘藥
京城 都藥房淋藥
嘖嘖好評 本劑爲預防化膿病復發
主治 男女淋病 赤白帶下 子宮病 膀胱炎
合資會社 都藥房 奉天小西關惠工街四段五〇
合資會社 都藥房 全國各縣藥店均有代售

濟康 清血解毒丸
服後立能見效短期除根永不再犯
主治 各期梅毒硬軟性下疳魚口橫痃關節炎淋巴腺炎骨痛先天梅毒小兒胎毒皮膚潰爛喉咽喉痛牙齦不全濃瘡癬疥等症莫不收效如神
人生最可怕的就是梅毒病！
人之身體是否健康皆由血液爲轉移若血液不潔感染毒菌其害不淺況且梅毒之病更是人人所怕若不慎惹染身體發生梅毒性病患如魚口便毒軟硬性下疳等病不但自身痛苦且易遺傳後代累其妻子可不愼哉
◎本濟血解毒丸含有高貴之藥材能收拔毒之清血解毒之作用尤其對於婦女子宮內膜炎小兒胎毒特效如患梅毒子宮潰爛滑胎流產赤白帶下皮膚潰爛香港腳等症血解毒丸能短期除根永不再犯
各埠藥房均有代售
包裝四二片 定價三元
濟康製藥所

兒童良藥 輔兒康
清熱解毒 退火散熱 調整胃腸 通利三焦
誠小兒保生唯一良藥

輔兒康乃兒科專家製成藥料優良性質柔和最合小兒體質凡三焦積熱諸般毒火及嬰兒初生胎毒口瘡牙疳唇腫十腫火丹白喉乳蛾痘疹瘢疹積食痞熱嘔吐驚悸等症服之偉效誠兒童保生常備之良藥也
價目 每盒定價 國幣五角
奉天大北關育生堂藥店

聖戰邁入第二階段

我滿洲國使命愈益重大

中國事變 日武部長官談話

【新京】當大東亞戰下意義深遠之第六回中國事變日、武部總務長官謂因發端於中國事變、滿洲事變而起之東亞全民族之自覺、漸東亞創建、已入第二階段、

武部長官

力言此次大東亞戰之發展過程之重要意義、並謂「任長期戰下共榮圈北邊鎭護之我滿洲國之使命益愈重大時、須擧國民更新完遂聖戰之決意、而宜常在戰場之心情、挺身於生產增强」要望國民深一層奮起、所述如左、

中國事變勃發以來、早已滿六年、發端於滿洲事變甚於道義乃創建滿洲國、東亞黎明之光東亞全民族之自覺與奮起、於是勃然而起、擊攘百年來毒東亞之美英的目標、已始於此

故中國事變、亦可謂爲發展之第二階段、而爲美英傀儡之民衆、陷於塗炭之苦爲對之膺懲、思以八紘一宇之大精神、基於東方道義、創造新東亞者、即爲中國事變、而其發展、更及於大東亞戰爭、今之戰即爲賭東亞發展之熾烈的戰鬥、然蔣介石仍然迷夢未醒、只對美英叩頭、忘却節義、不顧道義、又宋美齡渡美英、惟有狂奔獻媚、泣訴嘆願打倒太平洋戰第一主義日本等、不解盟主日本之眞義、良可惡也、然新生民國已行更生於汪主席之熱烈果敢指導下、今已與日本、築以同生共死之確固地步、其通往邁進之姿、足證蔣介石儼然已漸化爲幽靈耳、親邦政策即使萬邦各得其處、使兆民各就其所、近將實現之印度獨立即其證也、菲島獨立準備亦告就緒、但不解此眞義者、實無生於東亞之價値與資格大東亞戰開戰以來、即卓擧赫赫無比大戰果、因之而斷不敢鬆勁、戰爭於今極爲熾烈、但據推測而言、恐益形苛烈凄狀矣、敵軍雖倚自稱豐富之物的資源、一擧決定戰局或長期持久戰、但我方仍然克服 連續決 戰一切困難、然而長期戰者何即以不撓不屈、不退轉之戰鬪精神與堅忍鐵之必勝信念增加生產增强戰力之謂也、我滿洲國以天照大神爲建國元神、以惟神之道爲定國本、與親邦日本全爲一體、大東亞戰下之我國使命與責務、亦可由此而明確化並應然起必勝信念、使北邊防衞陣成一鐵壁、又爲增强戰力而極度增强生產、日本之道即我國履行之道、締結於道義之國與國、民與民、皆共死生共存亡、在我國立場下、應以日本同德之精神、與日本同守大東亞、我國民之應具此自覺、各個國民在各個職場中亦應爲大東亞守護之職域奉公中國事變記念日際、其感殊深、故希官吏、社員、農民、商人、工人、學生婦人悉奮起奉公、以我等所居之處爲職場、實踐各人之責任、

協和會創立紀念日

國都將盛大擧行紀念式典

【新京】二十五日爲協和會創立第十一週年紀念日、憶立已十一年之協和會、乃我國民衆指導前衞、亦爲稱爲大東亞戰爭遂行之一個强力的機關、現在、更是共榮圈建設的前驅者、爲我國唯一的思想的教化的政治的實踐組織體協和會在決戰下的使命從行重大的同時會員的責務、亦日重一日中央本部、爲將此記念日的意義表出、特於當日在協和會館擧行記念式典並合同慰靈祭、以追念先驅同志之遺芳、又紀念日當日、自午前十時起、由在京外交團全職員首都分會代表外廓團體代表其他來賓多數參列之下、而擧行紀念式典、十時三十分擧行合同慰靈祭、十一時獨委員參與會之後、更擧行祝賀會、

反映決戰總意

黑河省聯收效宏偉

【新京】本年度各省省聯、僅有熱河省聯、約貝二日、展開決戰協議、反映國民之決意、成果頗大、據各地派遣督勵班綜合報告見成果如下、本年度省聯、繼承補綴現地市縣旗聯、完成康德十年度增產運動爲目標、以圖現地適應運營、並避免行事化及形式化採用協議會之精毅主義、努力完遂現地使命與協議運營之重點補出主議和俟、論毅的獲得例年末有圓滑的審議成果、關於聯合協議會使命之宣德達情民力結集之方途、已極暗示矣、一方反映國民之闘魂、並集中建設的議案計有、

一、關於彙滅敵性之件
一、關於確立戰時國民生活之件
一、關於確立戰時經濟體制之件

等具體方法、展開自熱的論戰、始終强力的確立總蹶起之前後體制、並見實運營尤加活發矣

一、關於各街村戰時生產推進分部工作活動狀況施行督勵之件
二、關於各種農作物種植之屯牌戶別劃當面積確保實狀之件
三、關於越年麻繊出荷督勵及勞動力之補濟並確乎保之件
四、關於二毛作產物種籽及蔬菜確保狀況調査並農忙期學生婦女皆勞之件
五、關於除草期之徹底並除草週間的努力及第三回除草終了對成績優良家表彰件
六、關於耕作資金貸付狀況並關於全國省縣護作物多獲競作會預知之件
七、關於本年度大小麥早期蒐貨之件及民食補濟對策
確立■■之件
八、關於本年度學校林其他造林及一般農民自動林之保護養育除草之件
九、關於康德十年糧谷出荷之劃當量調査件

鑛勞管理研究會

開二次保健部總會

【新京】鑛山管理研究會、於五日午前十時在紀念公會堂擧行第二次保健部總會、一、各事業体勞働者之食糧給與狀態、並營養管理之方向、二、勞働者之標準食、三、食糧管理之方法及組織 四、對滿系勞働者之維他命問題、五、多期食糧貯藏之方法、對以上事項、由川上大陸科學院研究官、高野西安煤礦病院長、原三浦兩滿洲醫大教授、加以發表、對勞働者再生產之方途亦曾加以稱細之檢討、

速起撲滅夜盜虫

發現地域總動員以防大害

【新京】與農部鑑於本年之多雨及高温、保進病蟲害之發生、乃發出對於病蟲害尤爲要夜生盜蟲發之防除警告、然於牡丹江省寧安縣吉林省吉林縣一帶約十餘萬陌、已發見發生、現地刻正由學童及老幼男女出動、致力於夜盜虫之反捕殺、大事活動、又其他各地亦恐有夜盜虫蔓延之虞與農部、決以早期發見、整備防除態勢、以期夜盜虫撲滅之下令、關此除發出警告外、並實施捕殺獎勵經費之一部助成、要夜盜虫之病狀、早期發見、如能迅速捕落或捕殺、實可防止被害於未然、但如將之放任不顧、則必受非常之被害以至招來年成之減收、據小麥之被害實驗、每畦十米間有夜盜蟲百匹發生、則收量必減三成五分、如有五百匹之發生則當有五成內外之減收也、故牡丹江寧安縣、決實行早期發見、立由省長担當陣頭指揮、由凡二十萬人出動、實行捕落式捕殺、故雖有多數發生但幾無被害、又濱江省王岡地區、亦由哈爾濱市之學童二千五百名、乘臨時列車赴現地出動、致力於捕殺工作、又高倉農產司長談述如次、要夜盜蟲之發生、現已有十餘處、均已受報告、此蟲乃稱稠害蟲中之最惡質者、農民稱此爲神蟲、非常恐懼却不知捕滅方法、最近經啓蒙宣傳之結果、此迷信方被打破、然尙有一部關心較小的地方、實屬遺憾、但此害虫既經早期發見、且經多數人員出動、致力於其捕殺、被害實常止於極小限度、如寧安縣即爲一明顯之例、至捕殺之獎勵、當害病虫之收買及生必品之特配等、講求適切之方策、與農部幷決隨時必要、助成經費之一部、以期撲滅之徹底、各地方亦 隨機應 變之措置、力期早期撲滅之萬全

昂揚聖戰徹底增產

遼中縣決定第二次生產要領

【遼中】本縣二十四萬官民爲徹底完遂大東亞聖戰熱意對於戰邦慰以有効的貢獻計、遂一致燃起本年二成以上的增產決意、因是於本年春間開催協和會遼中縣聯協議會之際經全體協議員一致的決議、縣當局與協和會的融合遂綜合組成遼中縣戰時生產推進本部、以縣長及副縣長分任正副本部長、各科長分任工作班班長置本部於縣公署、以下於各街村設置分部組成後即實施春耕增進工作業收得極大効果而須兆本年增產的必成、茲者時際除草季節故該本部長叡量豪（縣長）副本部長福田精（副縣長）以下各工作班長（各科長）成於本月中旬起、親至各農村分頭激進除草及其他增產工作、如火如荼積極的增產決意、殊使人驚佩不已、當各班與正副本部長出發此次第二回工作實施要領、以爲今回工作之標的

新舊民生部次長

五日擧行事務交代

源田松三氏既榮升爲總務廳次長於是關屋氏已選其後任爲民生部次長且此新舊民生部次長之事務交代五日午後一時三十分已於民生部次長室進行矣、（照片 左、關屋新次長、右、源田舊次長）

克服酷暑努力奉公

展開不穿上衣運動

【新京】克服決戰下酷暑努力職域奉公、於各處服開不穿上衣運動、國政總機關總務廳、亦說明夏季在廳內不着上衣、然而外出時着用上衣、

齊齊哈爾驛擧行

貨物搬運夫競技大會

【齊齊哈爾】齊齊哈爾鐵道局以時局下貨物輸送力增進爲目標、決於九、十二日間、於齊齊哈爾驛管內倉庫、擧行同局管內貨物搬運夫技能競技大會、以期工人之技能之向上、由以每五名編成之工人選手出場、第一之九日小荷物取下競技、及肩負貨物競技、第二日十日爲大型貨物取下堆積競技及其他競技、又該局幷預定實行其他等所現場各部內之特能競技、

學童海水浴場

近日開始游泳

【大連】市國民近日學校及公學堂爲鍛錬夏季學童之身心、故歷年必援例施行海水浴、但公學堂自五日國民學校自十二日於星個浦及黑石礁等海濱水泳場海水浴、

十八年度建材

不向一般配給

【大連】呼應十八年度物動策定、州廳經濟部、檢討建築用資材配給方針中、按刻下之決定之木材、鋼材等之配給量約爲昨年度之半分、住宅營團之榕的事業開始、三菱關東州鐵等之工事建設等非向重要部門、資材配給之結果、一般之不急部門問不待論、一般家屋工場等之增築等、建築用資材之配給絕對不許可

興亞史

七月七日

中國事變發生

大東亞興隆之先聲

康德四年七月七日北平（北京）天津間日軍用電線又被切斷、閉鎖北平朝陽門、阻止由通州歸還之日本北平部隊通行、因華軍不法射擊致發生蘆溝橋事件、此實爲蔣介石統一國內之惡計畫行爲日軍當初擬和平解決、故在現地熱心交涉、以期中國停止敵對行爲、但其後至是日本局地解決之望仍未打斷、而華側却時移動中央軍、强化戰備、策謀第三國介入、以圖威嚇日本、日本逢一鄉和平解決之望而與膺懲之師、並發聲明謂、『……破棄既存軍事協定而不顧、派軍北上、威脅我中國駐屯軍、更集大軍於冀漢各地、暴露挑戰態度、在冀更對日軍開火、轟炸帝國軍艦、如斯中國側輕侮帝國、暴虐無極、我在華之全部生命財產、已陷危殆、帝國已至隱忍限度、爲膺懲暴軍暴戾並促南京政府（蔣政權）反省、不得不採斷乎措置……』事態日惡、終至日軍開發生全面衝突日軍向欲芟除不祥事件之根本原因、擧日滿華融合提携之實、而彼蔣氏竟不自量力、輕督常軍、其末路之慘可哀也夫、

男子選擇對象

我的十條標準

「男大當婚。女大當嫁。」這是我國的一句至理名言。但是男女的婚姻問題。關係各人的前途。以及終身的幸福。舊家庭中一般頑固的父兄。對於子的婚姻大事。視爲鄉黨的應酬。於是不知有多少青年男女。一生的幸福。隨着『父母之命。媒妁之言』而犧牲了。但是新時代的青年。趨向時髦。好談婚姻自主。往往一見傾心。草草訂婚。對於對方之底細不加細問。將來的結果怎樣亦不顧及。於是乎絲毫利益未得。而反弄到弊害叢生。結果失戀。自殺。以及離婚等等之怪現象不一而足。據我個人的意見。無論女那一方面。當有眞摯愛情的結合。在訂婚以前。應當先徵求家長的同意。這樣去做。既不失於專制。亦不過於放肆。現在擬定數則於後以作男子訂婚的標準。

（一）不必如花似玉。祇須身體健全。並無傳染病遺傳病及其他疾病者。
（二）年齡務必相當。
（三）無論貧富貴賤。祇須身家淸白。無絲毫惡名。
（四）能以眞摯之情愛我者。
（五）喜勤儉。能夠見前慮後者。
（六）不效現時之時髦修飾。亦不狗於舊時陋習者
（七）能爲理性所指揮。不受義氣感情所驅使者。
（八）不慕虛榮。不物浮華。能淸廉樸素勤苦耐勞。並不受惡劣環境支配者。
（九）曾受相當之家庭教育。學校教育能教導子女。以養成其健全人格者。
（十）不必有豐富遺產。祇須能就高尙職業。能經濟獨立。無用父兄及丈夫之供給者。

以上十條爲男子選擇對象之標準。如果一個女子具備這些條件。那才是我們終身的伴侶。理想中之配偶。

新發現

臭氣淸醒腦筋

空氣中的。『臭氣』有使人腦筋淸醒的極大作用。他的產生。是電在氣中發生作用而生的一種氣體。臭氣的每一分子有三個原子而氣却只有兩個。臭氣發生最多時。是在颶暴風的大氣裡。下面有這樣一段故事。最近某國某大學一班學生。當他們有一天正在講堂受智力測驗的時候。忽然起了一陣很大的暴風。天空頓時變成一片漆黑。學校四周的樹木。差不多也都被颳倒了。學生們處在這樣晴濟可怕的天氣中。每個都有些害怕。可是最後測驗的結果。學生們的成績。異常良好。幾爲近十餘年來所未有。教授們對此次測驗所得的良好結果都有些感到奇怪。他們深知道這地學生的功課平日並不太好。何況擧行測驗又是在那樣暴風的天氣裏。於是他們想。這一定和暴風有關。因而他們。就開始了此項研究。最後才發覺。在起暴風的期間。空氣中便充滿了過分的氣氣。而這種氣氣。也最能使人的腦筋淸醒這種發見頗引起現在科學界的注意

那陽水的事業。陽山的經樹無有採取我們希望的事。和物有作爲的青年有建樹的青年可珍惜的青年。不可常留住的靑年。莫蹉跎莫彷徨。充實自己。改造自己刷新自已提高自己。握燭光輝有價不容洞有應得不虛渺的脚踏。地實事求是的實活下去

（驕傲自輕）

青年人大毛病

最寶貴在最可變的就是青年。爲青年本身在慶幸着自己。是正在方興未艾奮發有爲的時候。志氣喪失心力灰頹。心身大受打擊。從此更不想進取。凡事敷衍下去。終至一敗塗地。由此說來。驕傲和自輕同時國家也在青年的身上有極大的希望。總之青年無論在個人。在家庭。在社會在國家。各方面都非常重視。青年的立場。既是很重。那麼我們對於青年擧止言動思想一切均有檢討的價値和必要。那麼青年應該抱有什麼態度呢。有的心志高遠喜好虛榮。於是眼高於頂。目空一切。謝謝自喜。以自己之一知半解爲滿足是高尙。對發長或同儕。在擧止言語上充分表示自已之高超。顯露自已之優點。任人也不如自已能力卓超才智超人。旣抬高自已蔑視他人。當然固步自封。缺乏進取心和求知慾以爲不過如此。不必再求早已登峯造極。結果一無所長甚至片技薄能亦未求得。這是驕矜的弊害。有人說『驕傲是自取失敗之途』。眞是不假。所以有識青年萬勿驕傲。宜謙和待人。恭順處事總要有若無。實若虛。以能問於不能以多問於寡的謙虛心理處事。有的青年。雖不驕傲却。又太蔑視自已。自卑自賤爲任人都高超於自已。於是羞怯恥卑。甚足不前稍有不如意的事。或受些挫折。就自甘暴棄。咒罵命運指摘社會。恨罵已身的渺小發起無謂的牢騷。沒病的吟呻。以爲已身的前途暗淡黑鳥。決不現出一線的光明。都是敗事之媒那麼青年人應該怎樣。我以爲青年人不可自足所有一知半解。薄技微能。並不足誇示顯耀的。責已重和周感到一己能力缺欠宜奮勉精進同時不可輕蔑他人。一時不幸。遭受挫折不要自甘暴棄。或悲觀世事。宜以畢生精力。盡本身之所能。再接再厲。以決戰最後之雌雄。不然天尤不人總宜想自已的過錯。衷心改悔。勉力前進銳利的斧才能砍斷前路的荊棘。精亮的鏡。方可伏乎了途徑的崎嶇我們如缺乏勇氣。也只有着

關於女子職業問題小檢討

顥

在從前。無論報章上。雜誌上。對於女子職業的問題。曾有相當的檢討。現在不厭其煩對於婦女的職業問題。再加檢討寫在下面。

（一）女子可否到社會去求職業。在我們傳統束縛。『男人主外女子主內』。這種偏見的問題。在現今是不用的了。本來呢男子也是一個人。女子也是一個人。爲什麼女人不能求職業呢？現在有人說。『按照女子的心理智慧而論。也不弱於男子女子何嘗不可到社會求職業呢！』這話我很表贊同的。何況此風雨於飄搖的時代呢

（二）女子的職業是什麼。社會上的職業固然很多。不很枚擧可是對於女子應作的職業。多不外乎下邊幾種。教員醫生。看護。電報。電話生。凡可以開導平民的事業種種工業方面。都是女子應作的職業。

（三）從前女子爲何沒有職業？想從前的女子。大都沒有學識。不出門戶一步。祇知家內一切。每一出門戶。就要被旁人譏笑。什麼不賢啦。這一套名詞。自出不窮。所以那些女子。就不會有職業的了即使有她們也是沒能力。叫她們怎樣去辦呢

（四）現代女子應當怎樣。當此風雨飄搖的時代下。當妳們邁上職業的階段。凡作事必須對國家有一點貢獻。並要革出已往的態度。而養成一種辦事的能力。方可立足於社會。才能作二十世紀的新女性。展開婦女界的新記錄。

時代婦女們！

應如何追隨時代（下）

對國對家。有一番新的供獻才好。切不要盲目听從其他女朋友的誘惑。而墜入慘境甚至於因此而遺憾終生。可不慎麼。這是都市裡的女人因爲頭腦新潮化。知識充分的關係。乃能生出這種種的玄妙結晶事情來。鄉村的女人。雖沒有新的頭腦。和新的思潮。也是因爲她們的見解少。習性不同罷了。可是若談到她們的心理。她們的虛榮心。相信也是一樣的。何況她們的陰險嫉妒心。恐怕比都市的女人還要大呢。這也別怪乎是與學識無關係了正說有點知識的女人爲强要比目不識丁的女人爲强所以她們的陰險。嫉妒心。也就比他們減小了。鄉村裡所謂女人是禍水。題丈。夫調撥家庭是非。致引起父子反目。手足不和的等等事情。也是甚麼原因。就是女人心太偏。對於丈夫。以至於妯娌間的反駁力太大。同時也就是自私心過盛的原故。現在都市中的女性。雖然被一部分的害羣女性給污染了。可是好的。也還不失其爲淸白之名。對於人情的假面具上也要比鄉村女人周到的多。至於她存心是好是壞。誰也未能夠爬進她肚裡去看過這樣才養成了女人虛僞的慣性。也就是『女人心是最難交結的一點。因此漢高祖劉邦曾云。『我是天下父母生若不然我將天下的女人殺個盡』。他是人王地主。尙且甚麼他要這樣的說。可見得當時項羽對虞姬的結果。此外再打開歷史上的本子看吧女人在古時爲害。何勝枚擧因女色而傾國傾城。信女人言而滅身敗家者。又何在少數。所以說現在的女人。尤其是知識層的女人。你們應當覺悟。來自奮自强。去絕數既往之微局。而更新你們女性的未來面目吧。在古時之永淸王謂。巾幗英雄的出類女性。固然也有。不過僅佔着少數。可是你們現在也應該和這少數的出類女人來模仿。維護我們固有道德之滅。也就是順應了。國策。不應該再作那種騙。害妍媚的姿態。一天醉生夢死的樣子。來遭受時代的公憤啊。所以德國希特勒總統。他是抱着終生不接近女人的堅志。但是考其不主張接近女人的原因。並不是他沒有『愛』不是他不盡人情。因爲這同是大時代對他的驅使耳。正時我想一個男人。又焉有不愛女人。不盡人情的道理呢就因爲於時代的必要。與感到女性同胞中。有大多數不知自覺的。放僻邪侈。無所不爲。故引起我這煙捆笨的心。發出這些廣汽而不具實理的事情來。想女性同胞們。一定要反對我的意件和措辭的不恭吧。請不要這樣子。我未嘗不思及此。對道以現代的青年人來說。社會的某一件事。如果若一出類努。默而不發。總是一味相延的遮蔽下去。我認他不夠青年人。同時也失爲了青年之眞價。此不但對你們的女性爲害日深。就是對於國家也沒有多大的供獻。所以我才不客俗不避揣昧而失禮的寫了這一篇子。尙希女性同胞原諒我的非理才是。並且對今后的女同胞們。尙希革除嫉妒。奢麗。虛榮。的弊習。打破不公開的陰險『女人心』。來作一個新女性。爲國執戈。揮起聖鋤。來盡發後的赤誠奉公吧。如果女性同胞。認爲我剖述你們心理的不對。那麼同過頭來。請看親邦的女性。嘗於現在的非常時代。裡是如何的心理和自覺。況且他們的出婦生活。勞動思潮的眞純。對於丈夫的護遐。也正是你們女性同胞所應當效法者也。（完結）

南方女性之風俗（6）

馬來上流主婦

婦科調經特效藥 濟生 調經丸

藥價 十付元角二十付五元三十付七元五角

招請外埠代理來函接洽待遇從優 外埠郵購須附郵費

全滿市縣旗各大藥店均有代售 如有未經代售處請將款直接寄至本店見款即寄決無遲誤 國外及上海北京天津各地亦能依照前法郵寄

製造總發賣 濟生製藥所 奉天市北市場登瀛泉東鄰樓房

各地代理店 列下

新京大馬路 義和謙本店 大和通 支店 哈爾濱 天育堂 濱江 德泰恆 安東六道口 瑞祥泰 吉林河南街 民生藥房 吉林 福榮堂 齊齊哈爾 萬育堂 錦州 正記藥店 昌圖 慎記藥房 四平 春生厚 公主嶺 泰和春 撫順 萬育堂 撫順 信仁堂 鞍山 紀五藥房 海城 育泰和藥店 通遼 積盛壽藥店 西安 仁和長藥店 洮南 德泰仁藥房 通化 和發信 承德 全富興 新民 延壽堂 大石橋 長生堂 營口 咸春堂 鄭家屯 德泰順 東豐 萬育堂 莊丹江 惠存厚 綏中 天生堂 凌源 濟生藥房

鳳城 博愛藥房 本溪 雲橋藥房 石山站 英記藥房 泰來縣 世一長藥 肇源縣 龍興久藥店 肇源縣 德源泰藥店 紅石鎮 鴻慶昌藥店 濛江 積盛德藥店 朝陽 義興成百記 佳木斯 全石書畫舫 東寧縣 同和昌藥房 索倫 和發長藥店 滴道 德泰和藥店 醴泉縣 德生泰莊 滿洲里 興順公雜記 鐵驪縣 德慶祥藥店 復縣 中和堂藥房 九台縣 錦和慶藥店 青堆子 仁和堂藥店 虹螺峴 永興堂藥房 山城鎮 志泰厚藥店 蛟河 義盛和藥店 八面城 源泰裕 輯安縣 太和堂藥店 白城子 欲生堂藥店 扶餘 志泰和藥店 雜河 滿洲藥店 赤峰 實生堂藥店 法庫 和發德藥店 陶賴昭 德增和藥店 延吉 和藥店 泰來 萬春堂藥店 開通 廣和堂藥店 洮南 增順

◎群醫束手百藥無靈時請試服

福康育

功能偉大 效力卓絕

大盒 二千粒入 十二元六角
小盒 一千二百粒入 七元二角

青年仕女秉天賦姿容與卓絕能力、若患經血不調諱疾忌醫於久乃成癆、不惟多受苦楚、且於生命攸關可不懼哉、福康育治經血病、有不可思議之功、立竿見影之效、患斯疾者、請試一服、自知非一般誇大者可比擬也

●適應症 ●赤白帶下、腰疼腿痛 子宮寒冷、久不受孕、行經腹痛 月經停閉、腹內膨脹 寒塊氣塊、瘀血凝積 月經不調、虛病癆病 產後諸症、四肢痠痛、面黃肌瘦 飲食少進、一服福康育諸症除根 飲食劇增

製造本舖 國瑞藥房 奉天市小北城門外西頭電車路道北 電話四.二.〇.四一番

總代理 中法大藥房 奉天中街 電話四.二.八五九番

國內各處代理店

奉天皇姑屯 同茂生 奉天小東關 志仁堂 新京大馬路 義和謙 新京大和通 義和謙支店 新京大馬路 義和大藥房 安東六道口 瑞祥泰 安東三道橋 裕慶永 吉林市河南街 民生藥房 梅河口 萬和堂 山城鎮 志泰厚本店 東豐縣 積盛隆本店 通化縣 永成慶藥房 西安縣 同仁堂 齊齊哈爾 德泰盛藥店 齊齊哈爾 萬育堂藥店 濱江正陽街 天育堂 西安 積盛舞藥房 公主嶺 泰和春藥房 四平市 社會大藥房 四平市 德慶亨藥店 四平市 裕發和藥房 錦州市 正記藥店 海城縣 育泰藥房 鐵嶺市 義和堂西柜 鞍山市 農元大藥房 鞍山市 紀五大藥房 鞍山市 宗興藥店